



YUZA Town Public Relations

広  
報



10.1

令和6年(2024年)  
No.764



YUZA TOWN 70th  
遼佐町合併 70 周年

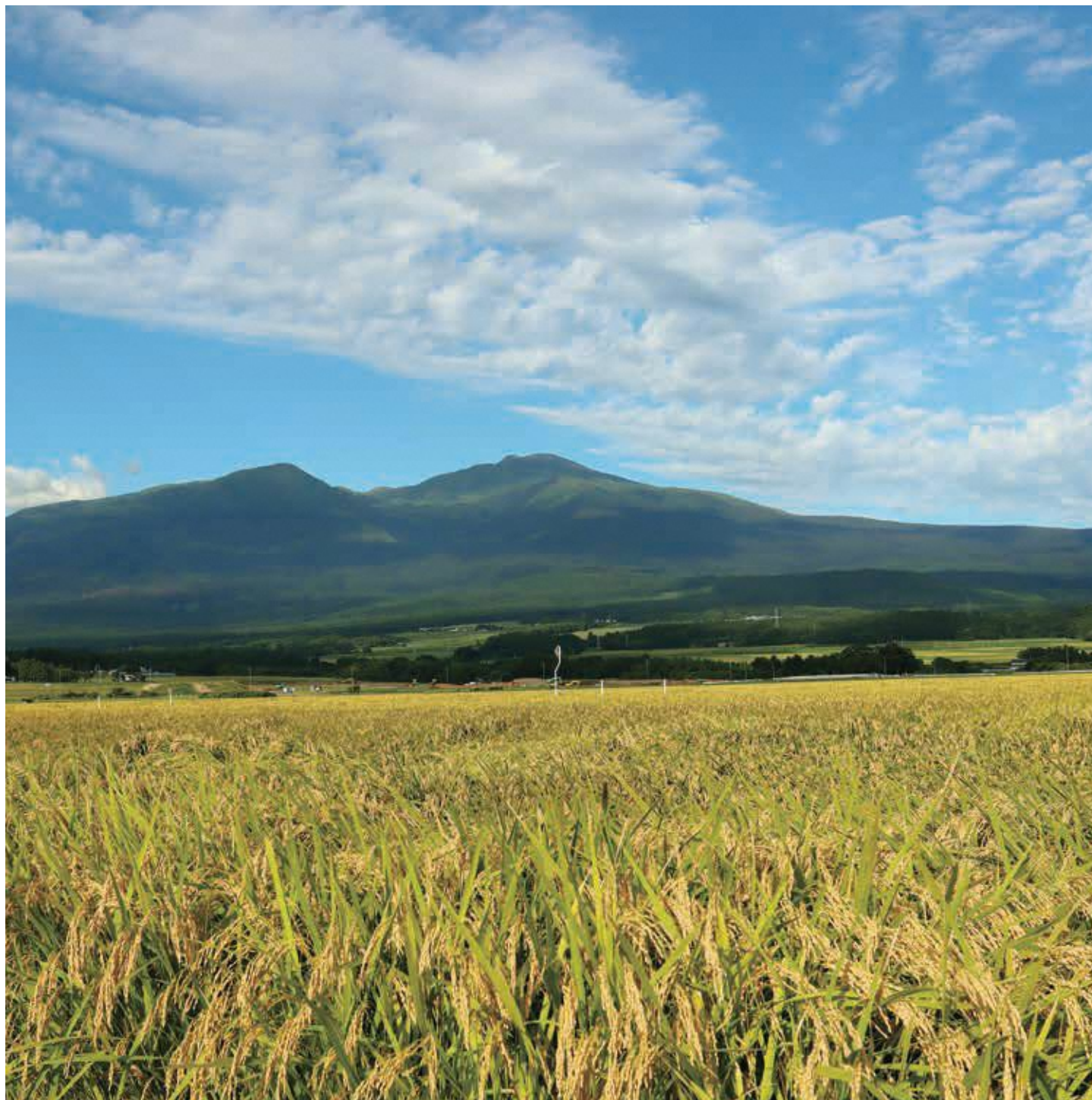

## Contents

- P 2 YUZAフードマルシェ
- P 4 ご当地ナンバープレートデザイン決定
- P 5 ゆざ町のガンバル(商店編)
- ほか

**今月の表紙** 田んぼ一面に広がる稲穂と鳥海山が秋を知らせてくれます。





合併70周年記念

YUZA

# フードマルシェ



9月7日～8日、生涯学習センター駐車場で「YUZAフードマルシェ」が開催されました。「YUZAフードマルシェ」は、町内12の飲食店や雑貨店が集い、町を盛り上げようといわれたイベントです。

当日は、天候にも恵まれ、町内外から多くの方にご来場いただきました。皆さんキッチンカーを前に悩みながらも、遊佐町のグルメを満喫している姿が印象的でした。ご来場・ご出店いただいた皆さま、ありがとうございました。

## 出店店舗

### 飲食

re.amicale (シフォンケーキ)・おむすびぶーちゃん (おにぎり)・古民家カフェ わだや (わだやのおやき)・ジュシーさんの焼きそば屋 (焼きそば)・蕎麦家たちかわ製麺所 (にしん蕎麦)・FUUTEN KITCHEN 八兵衛 (洋風デリ)・BON! BUONO (揚げ物・丼)・道の駅鳥海ふらっと (遊佐の特産品)・遊佐カレー (カレー)・佐藤農園 (果物)

### 雑貨

M木工 (木工雑貨)・シブヤ風〜工房 (ペットボトル風車)









# 原動機付自転車・小型特殊自動車 ご当地ナンバープレート デザイン決定!

応募総数94件の中から、以下の4名のデザインが選ばれました。  
たくさんのご応募ありがとうございました。

問/町民課課税係 ☎72-5876



12月2日(月)より  
大賞デザインのナンバープレートを  
枚数限定で交付します。  
詳細は広報ゆざ11月1日号・  
町ホームページを  
ご覧ください。



大賞

工藤 奈都未 さん (仙台市)

町を見守る鳥海山に種まきじいさんの  
雪形が現れ芽吹きを春を告げます。咲き  
誇るチョウカイツマ、清流に揺れるバ  
イカモ、「湧水の里」をイメージさせる  
水の波紋を描き入れ、遊佐町の自然の豊  
かさ溢れるデザインに仕上げました。

## 選定委員より

- 鳥海山、湧水、チョウカイツマ  
など、遊佐町を象徴するものがた  
くさん入っている
- 水の描き方が美しい
- 自然の豊かさ溢れるきれいなデザイン

原付 (50cc以下)



原付 (50cc超90cc以下)



原付 (90cc超125cc以下)



ミニカー



小型特殊自動車



※デザイン決定後、受賞者と相談の上、標識の形を「屋根型」へ変更しました。



入賞

村井 優 さん  
(遊佐町)

遊佐町の春を代表する観光名所  
「中山の桜」の風景をイメージし  
てデザインしました。満開の桜と  
清流の上を泳ぐ鯉のぼり、背景に  
雄大な鳥海山を眺められる風景は  
遊佐町ならではの風景です。

## 選定委員より

- 鳥海山と中山桜つつみ、洗  
沢川と町を代表するデザイ  
ンで美しい
- 多くの方に実際に足を運ん  
でもらいたい、魅力ある風  
景が表現されている



入賞

鍋野 由紀子 さん  
(仙台市)

遊佐町の町章のモチーフにもなっ  
ている「鳥海山」と、鳥海山でも見  
られ町の花である「チョウカイツマ  
」を大きく入れたデザインです。  
鳥海山には田植えの時期に見ること  
ができる「種まきじいさん」、遊佐町  
の豊かな自然を思わせる青や緑を入  
れ「遊佐町らしさ」を表現しました。

## 選定委員より

- 鳥海山、田園、チョウカイ  
フスマのバランスがよい
- シンプルなデザインで、自然  
の豊かさが表現されている



入賞

増田 友香 さん  
(東京都)

鳥海山と田んぼが広がる遊佐の  
道路から見える風景と遊佐のキャ  
ラクターである米~ちゃんを合わ  
せたレイアウトにしました。

## 選定委員より

- シンプルで色合いがよい
- 米~ちゃんが愛らしく、鳥  
海山も美しい





堀米 淑子さん

堀米 泰章さん

遊佐町の元気ある企業や商店などを紹介!

ゆざ町のガッパル



商店編

第6回

## 蕎麦家たちかわ製麺所

### 素材を活かした蕎麦づくり

蕎麦家たちかわ製麺所は、鳥海山の麓である遊佐町にオープンして1年半が経過しました。環鳥海地域の豊饒な土地で豊富な伏流水により育ったソバを使い「にしん蕎麦」を商品化しました。地元素材をふんだんに使い仕上げた「にしん蕎麦」は絶品です。ぜひ、ご賞味ください。

### にしんとの出会い

堀米（泰） 私が「蕎麦家たちかわ製麺所」をオープンしたきっかけになったのは、ニシン漁で名をはせた青山留吉さんとの出会いです。コロナ禍のときに訪れた旧青山本邸で青山留吉さんの存在を知りました。ニシン漁は1年間のうち4か月に限られていましたが、青山留吉さんは、雇用している人たちの生活を守るため、残りの8か月は自ら買い上げた農地で農作業や植林、造園に携わられました。そんな彼の生き方に感銘を受け、「せっかくなら遊佐町でニシンを使っただけのもの」という思いが芽生え、にしん蕎麦を始めました。

### 試行錯誤を重ねながら

堀米（泰） この仕事をしていて嬉しいことは、従業員とお客さまの笑顔です。職場の従業員は常に笑顔で、とても雰囲気の良い場所になっています。

お客さまからもたくさんの意見をいただき毎日が学びの日々です。そういった意見を取り入れながら、これから新メニューの開発に努めていければと思っています。

### 全ての人に「ありがとう!」

堀米（泰）・（淑） これから遊佐町にたくさんのお返しをしていきたいと思っています。「オープンするにあたり協力してくれた皆さん」、「いつも食べに来てくれる常連の皆さん」、「これから出会う皆さん」全ての人に感謝しながら、これからも頑張っていきたいと思っています。ぜひご来店いただき、たくさん話しかけてもらえたら嬉しいです。

### 企業 DATA

#### 蕎麦家たちかわ製麺所

所在地 遊佐町吹浦字西浜2-52  
電話番号 0234-31-9211  
営業時間 午前11時～午後2時30分(ラストオーダーは午後2時)  
定休日 月曜・火曜(月曜・火曜が祝日の場合は営業)  
代表 堀米 泰章氏  
店名の由来 奥さんの地元が立川市のため

▶ 白雲しょうろ練蕎麦



▶ インスタグラム





## 10月の各種相談

### 行政相談

日時／10月9日(水) 午後1時～4時

場所／役場 第2会議室

相談員／佐藤正子・高橋善之

問／総務課総務係 ☎72-3311



10月は  
行政相談  
月間です

### ひきこもり相談

日時／10月18日(金) 午後1時30分～3時30分

場所／遊佐町総合福祉センター

相談員／多機能福祉施設こもればい 相談員

その他／相談は無料です。秘密は厳守されます

申込方法／相談を希望される方は、事前に電話予約をお願いします

申・問／健康福祉課健康支援係 ☎72-4111

## 町長の部屋から

# めるめる



### その3 言葉に勇気と元気をもらい

9月3日に遊佐町と酒田市の中学生が出席する第63回少年の主張大会に出席しました。中学生の弁士8名が原稿も見ずにスラスラと自分自身の考えや思いを述べる姿は、どの弁士も素晴らしく、実力を存分に発揮していました。

演題は「誰かを助ける勇気」、「言葉の重さ」、「多様性の尊重」、「自分らしくいられる社会に」、「働くことへの誇りと責任」、「私が生まれてきた意味」といった演題を見ただけで深い内容が想像されるものでした。実際に聞いてみると、どの演説も

しっかりとした構成と惹き込まれるような内容のものばかりで、全員が最優秀賞を取れるくらいの優秀がつけがたいものでした。

10代のみずみずしい感性と、柔軟な思考回路が織りなす言葉の力に、大人の自分がとうの昔に忘れてしまった人としての生きる上で大切なものは何であるのかを思い出させてくれた、とても貴重な時間になりました。

来年もぜひ出席したいと心に決めるほど、忘れられない一日になりました。



皆さん素晴らしい発表でした

『めるめる』とは「見る」を山形県の方言「める」で表現したものです。町長の町政に関する思いや普段の生活での気づきを紹介します。



## スマホ道場

午前10時～午後4時30分で開催中！

10月	2日(水)	エルパ内 コミュニティスペース —交流ひろば— (ダイソー向かい)
	3日(木)	西遊佐まちづくりセンター
	8日(火)	生涯学習センター3階視聴覚室
	10日(木)	エルパ内 コミュニティスペース —交流ひろば— (ダイソー向かい)
	17日(木)	エルパ内 コミュニティスペース —交流ひろば— (ダイソー向かい)
	18日(金)	蕨岡まちづくりセンター
	23日(水)	エルパ内 コミュニティスペース —交流ひろば— (ダイソー向かい)
	24日(木)	高瀬まちづくりセンター
11月	30日(水)	エルパ内 コミュニティスペース —交流ひろば— (ダイソー向かい)
	31日(木)	稲川まちづくりセンター
	5日(火)	エルパ内 コミュニティスペース —交流ひろば— (ダイソー向かい)
	6日(水)	吹浦まちづくりセンター

※ 今後も、順不同で町内施設を巡回する予定です。  
※ 他の協力隊業務との都合上、上記のスケジュールは変更となる場合があります。最新情報は「ゆざまちスマホ道場」のLINEで受け取るができます。

問／総務課ICT推進室 ☎72-5893



詳細はこちら

ご登録は  
こちらから！

## 遊佐町公式SNS

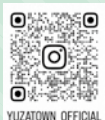

遊佐町公式  
Instagram



遊佐町公式  
LINE



## 令和6年度 遊佐町国際交流事業 姉妹都市ハンガリー・ソルノク市派遣事業参加者募集

姉妹都市であるハンガリー・ソルノク市への派遣事業の参加者を募集します。これまでの参加者からは「人とコミュニケーションをとることが前より楽しくなった」、「人の価値観の違いをおもしろく感じ、多様性を大切にしていきたいと思った」、「前より自主的に動けるようになり、成長した（保護者）」などの声をいただいております。ぜひご応募ください。

実施時期	令和7年3月18日(火)～25日(火) 8日間（予定） ※行程上、変更することがあります
訪問先	ハンガリー・ソルノク、ブダペスト（予定）
内 容	ソルノクでのホームステイ、学生との交流、市内見学など
募集人員	①町内在住・通学の中学生・高校生 10名 要件1) 事業遂行に意欲のある健康で協調性のある方 要件2) 帰国後、国際交流事業にお手伝いいただける方 要件3) これまで当派遣事業に参加したことがない方 ②町民一般（町内通勤者含） 2名 要件) 町の国際交流事業のスタッフとして協力できる方
参加費用	①中学生・高校生 15万円 ②町民一般 20万円 ※パスポート、任意保険、小遣いなどの経費は自己負担となります
応募方法	次の書類によりお申込みください（書類は役場企画課窓口、町のホームページ、NPO法人いなか暮らし遊佐応援団事務所で入手できます） ①参加申込書 ②作文 [(1) 応募した動機 (2) 訪問先で何をしてみたいか (3) この体験を今後どのように生かしていきたいか] ※上記3項目を明記して400字詰め原稿用紙2枚程度にまとめてお書きください（明確でない場合は、選考から外れることがあります） ③承諾書（保護者、生徒の在籍する学校の校長または応募者の事業主）
申込締切	10月31日(木) 午後5時【必着】
派遣団員の決定・その他	①応募者全員の作文審査を行います。作文審査通過者が定員に満たない場合は作文審査通過をもって決定し、定員を超えた場合は本人による公開抽選会により決定しますが、申込状況により高校生を優先とする場合があります。 ②規律ある団体活動を体得し、また親善・文化交流等に必要な知識を得るため、任命式（12月）、研修会（1月～3月・5回程度）、出発式・到着式、帰国後の報告会を行います。 ③申込人数により実施を見合わせる場合がありますのでご承知おきください。



申・問／企画課企画係 ☎72-4523 NPO法人いなか暮らし遊佐応援団（Aコープゆぎ店2階内）☎43-6941

## 秋季粗大ごみ・処理困難物回収イベント

日時／10月19日(土) 午前9時～11時

場所／役場 防災センター駐車場

※回収品目や回収料金などの詳細につきましては、今号の折込チラシをご確認ください

※申込書（今号の折込チラシ）に必要事項を記入し、当日会場に持参してください

※釣り銭が出ないように、事前の料金の確認と準備をお願いします

問／地域生活課管理衛生係 ☎72-5883

## 庄内健康フェア

日時／10月12日(土) 午前10時～午後4時

場所／イオン三川店 食品売り場前

内容／体験コーナー（筋肉量・血管年齢・血糖値等の各種測定）、パネル展示、がん相談コーナー、スタンプラリーなど  
※体験コーナーやクイズに答えてスタンプを集めてくれた方に景品をプレゼントします

その他／詳しくは、町のホームページをご覧ください

問／健康福祉課健康支援係 ☎72-4111



詳細はこちら



## 吹浦保育園は令和7年度末で閉園、令和7年度の新規入園募集は停止します

児童数の減少から、町では吹浦保育園の今後の方向性について令和4年度から検討を進めてまいりました。

今般、保護者および吹浦地区住民に対する説明会や保護者アンケートを集約したご意見をもとに、吹浦保育園の今後の方向性について遊佐町子ども・子育て会議に諮問しました。会議でのご意見も踏まえ、町では吹浦保育園を令和7年度末（令和8年3月）をもって閉園することとしました。

これにより、吹浦保育園の令和7年度の入園募集は行いませんので、ご理解いただきますようお願いいたします。

※令和6年度時点での在園児童は、令和7年度まで吹浦保育園を利用いただけます。

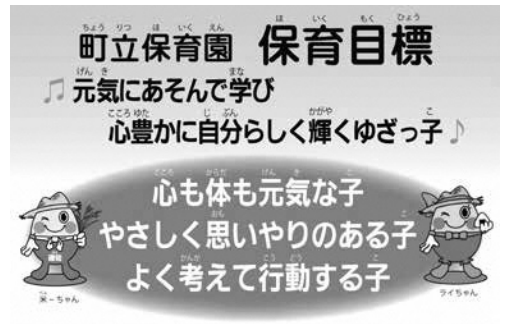

## 令和7年度 町立保育園（遊佐・藤崎）・認定こども園（杉の子幼稚園）・小規模保育事業所（はぐの家）の入園児を募集します

○入園申込と同時に教育・保育の必要性について町の認定を受ける必要があります

○今回の募集は、新規入園児を対象とするものです。在園児のお手続きは別途お知らせします

**入園申込受付期間**／10月1日(火)～21日(月)〔認定こども園“幼稚園部分”は10月1日～随時〕

※出生予定や育児休業の終了などで年度途中での入園を希望する方も今回の受付期間中にお申し込みください

施設区分	保育園（町立）	認定こども園（私立）	小規模保育事業所（私立）
施設名 定員 連絡先	【遊佐保育園 80人】 ☎72-2248 【藤崎保育園 70人】 ☎76-2008	・認定こども園 杉の子幼稚園 【幼稚園部分※ 25人】 【保育園部分※ 90人】 ☎72-2345 ※以下（幼）、（保）と表示	・小規模保育事業所 はぐの家 【0歳児 7人】 【1歳児 6人】 【2歳児 6人】 ☎31-8484
対象	保育を必要とする0歳（生後2か月）～小学校就学前の子ども	（幼）満3歳～小学校就学前の子ども （保）保育を必要とする0歳（生後6か月）～小学校就学前の子ども	保育を必要とする0歳（生後2か月）～2歳までの子ども
特徴など	・就労などの理由により家庭で保育ができない保護者に代わって保育する施設です ・1日あたり最長11時間の保育を実施します（標準時間認定の場合）	“遊びから興味へ、探究から学びへ” ・幼稚園と保育園の機能を合わせ持ち、教育と保育を一体的に行います。子ども達を温かく包みながら個性を伸ばします。子ども達は、異年齢のお友達とかかわりあって遊ぶ楽しさにたっぷり浸りながら、思いやりの気持ちを育みます ・外部から専門の先生をお呼びし、「ベビーマッサージ」や「体操教室」「英語教室」などの事業を実施しています。小学校との連携を図り、就学に希望を持つ子どもを育てます	・“よく生活することは、よく育むこと”家庭的な雰囲気のもと、少人数の保育を行います ・保育所よりも少人数の単位で0～2歳の子どもを保育する施設です ・休日保育の実施や、短期入所などご家庭の事情に合わせた保育を実施しています
利用可能時間	午前7時～午後7時 ※世帯状況によって利用できる時間が増える場合があります ※午後6時（短時間認定の場合は午後4時30分）～7時の利用は延長保育料が生じます	（幼）午前8時30分～午後3時 ※午後3時以降の利用は、預かり保育料が生じます （保）午前7時～午後7時 ※世帯状況によって利用できる時間が増える場合があります ※午後6時（短時間認定の場合は午後4時30分）～7時の利用は延長保育料が生じます	午前7時～午後7時 ※世帯状況によって利用できる時間が増える場合があります ※午後6時（短時間認定の場合は午後4時30分）～7時の利用は延長保育料が生じます



施設区分	保育園（町立）	認定こども園（私立）	小規模保育事業所（私立）
費用	【利用者負担額（保育料）】 ①3歳未満（町民税非課税世帯、年収470万円未満相当世帯）0円 ②3歳未満（①を除く町民税課税世帯）町が定める月額保育料（延長保育料を除く） ③3歳以上0円		【利用者負担額（保育料）】 ①3歳未満（町民税非課税世帯、年収470万円未満相当世帯）0円 ②3歳未満（①を除く町民税課税世帯）町が定める月額保育料（延長保育料を除く）
	国の無償化の対象となるのは、【住民税非課税世帯の3歳未満の利用者】【教育認定を受けた満3歳以上の利用者】【保育認定を受けた3歳児クラス以上利用者】です（延長保育料は対象外）。さらに、令和3年9月より【年収470万円未満相当の3歳未満の利用者】についても、町と県の施策により無償となりました。なお、無償化の有無に関わらず、その他保育に必要な実費を徴収します		
	【副食費（給食のおかず代、おやつ代など）】 3歳未満の副食費 町が定める月額保育料（延長保育料を除く）に含まれます 3歳以上の副食費 4,500円（町立保育園） 5,000円（杉の子幼稚園） ※副食費の金額は各施設で決定しています。ただし、今後変更となる場合があります		【副食費（給食のおかず代、おやつ代など）】 副食費は、町が定める月額保育料（延長保育料を除く）に含まれます
申込先	・各保育園 ・健康福祉課子育て支援係	（幼）・認定こども園杉の子幼稚園 （保）・認定こども園杉の子幼稚園 ・健康福祉課子育て支援係	・小規模保育事業所 はぐの家 ・健康福祉課子育て支援係
申込書類※	・認定申請書（兼利用希望申込書） ・保育の必要性を証する書類（就労証明書など）	・杉の子幼稚園所定の申込書類 ・認定申請書（兼利用希望申込書） ・保育の必要性を証する書類（就労証明書など） ※幼稚園部分の申し込みについては、保育の必要性を証する書類は不要です	・認定申請書（兼利用希望申込書） ・保育の必要性を証する書類（就労証明書など）

※申込書類の用紙は、各施設または子育て支援係に設置しています。また、町のホームページからもダウンロードできます

※希望者が多数いる場合、家庭状況、就労状況等による調整により、希望する施設に入所できない場合があります

詳しくは、各施設または健康福祉課子育て支援係までお問い合わせください

※入園申込受付期間終了後に申し込みされた場合、希望に添えない場合があります

問／健康福祉課子育て支援係 ☎72-5897

## 災害援護資金の貸し付け

令和6年7月の豪雨災害により住居や家財に大きな被害を受けた世帯のうち、一定の所得に満たない世帯に対し、生活の立て直しをするための資金の貸し付けを行います。

**対象世帯**／7月25日現在、町に住所があり、住居や家財などに大きな被害があった世帯

### 所得制限

世帯人数	前年（令和5年）中の総所得額
1人	220万円未満
2人	430万円未満
3人	620万円未満
4人	730万円未満
5人以上	1人増えるごとに730万円に30万円を加算した額未満

### 貸し付け限度額

被害の種類・程度	貸し付け限度額
家財の損害があり、かつ住居の被害なし	150万円
住居の半壊	170万円（※250万円）

※被災した住居を立て直す際に、その住宅の残存部分を取り壊さざるを得ない場合など、特別な事情がある場合は、（ ）内の金額が貸し付け限度額となります

**貸し付け利率**／年3％ ※据置期間とする3年間は無利子  
**償還期間**／10年 ※据置期間3年間を含む

**償還方法**／元利均等償還による年賦（繰上償還可）

**申請締切**／12月27日(金)

**申請先・問**／健康福祉課福祉係 ☎72-5884



## 令和7年 二十歳のつどい記念式典

**日時**／令和7年1月12日(日) 午後1時～ 受付  
午後2時～ 式典開始

**場所**／生涯学習センター

**対象者**／平成16年4月2日から

平成17年4月1日までに生まれた方

**申込方法**／10月1日現在、町に住所登録している方、または遊佐中学校出身で就職・進学などのため町外に住所登録している方で、式典への参加を希望される方は、町から郵送されるハガキにて11月29日(金)までに参加のお申し込みをお願いします。対象者への式典のご案内は10月下旬に送付予定です。

※令和4年4月から成人年齢が引き下げられましたが、町ではこれまで通り今年度中に20歳を迎えた方、迎える方を対象とした式典になります。式典後の交流会については決まり次第、町のホームページなどでお知らせします

**問**／総務課総務係 ☎72-3311



## 全町一斉避難訓練 10月6日(日) 午前8時～

いつ起きるか分からない地震災害に備え、10月6日(日)午前8時より、町内全域で震度6強の地震が発生したことを想定した全町一斉の避難訓練を行います。多くの皆さんの参加をお願いします。

## 全町一斉避難訓練

**場所**／町内全集落

**内容**／避難誘導訓練、エリアメールの配信訓練

※当日は、午前8時に町内全域で一斉にサイレンを吹鳴します。このサイレンを合図に避難を開始してください

※避難場所まで距離があるときや、避難に時間がかかるときは、車を使用しての避難も検討してください

**問**／総務課危機管理係 ☎72-5895

## 緊急速報メール（エリアメール）訓練配信

全町一斉避難訓練に合わせて、緊急速報メール（エリアメール）を使用した情報伝達訓練を行いますので、正しく受信できるか確認をお願いします。お使いの携帯電話の機種によっては設定の必要な場合や対応していない場合がありますので、心配な方は事前に各携帯電話会社のホームページや販売店へ確認をお願いします。なお、音が鳴って困る方は、予め電源を切るか、鳴らない設定をしてください。

# 10月6日は モンテディオ山形 遊佐町応援デー



本町アンバサダー  
加藤千尋選手

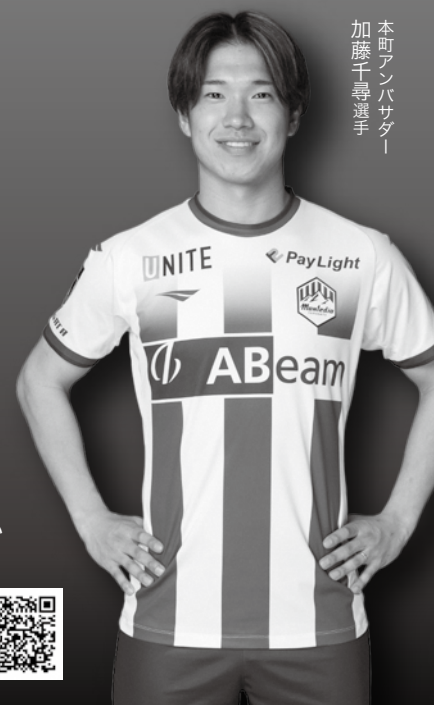

**日時**／10月6日(日) 午後2時キックオフ **場所**／NDソフトスタジアム山形(天童市)

**対戦**／レノファ山口FC

**料金**／一般 1,500円、小中高生 無料 ※座席はバックスタンドゾーン1・4

**購入方法**／モンテディオ山形ホームページもしくは生涯学習センター窓口

※生涯学習センターでお買い求めを希望の方は、10月1日(火)までにお越しください

**販売時間**は午前8時30分～午後5時15分[平日]です

※販売枚数に限りがありますのでお早めにお買い求めください

**問**／教育課社会教育係(生涯学習センター内) ☎72-2236

モンテディオ山形  
ホームページ





## 消防団防ぎょ訓練

消防団第1分団と第3分団で下記のとおり火災防ぎょ訓練を実施します。訓練時、消防車両がサイレンを鳴らして走行しますが災害ではありませんので、お知らせします。

### 消防団第1分団

**日時**／10月20日(日) 午後2時～4時

**場所**／しらい自然館周辺（近隣集落含め通行規制箇所有り）

### 消防団第3分団

**日時**／10月6日(日) 午前6時～7時

**場所**／旧高瀬小学校周辺

**問**／総務課危機管理係 ☎72-5895

## ～参加者募集～

### 「メタバース婚活♥in庄内」（しょうないメタ婚♥）

庄内総合支庁・庄内地域2市3町が連携し、仮想空間を利用したデジタル婚活イベントを開催します。アバターと呼ばれるインターネット上での自分の分身を使って交流し、見た目にとらわれず会話から内面を知ることができる「性格重視」の新感覚の婚活です。

**日時**／11月23日（土・祝）午後2時～6時

### 対象

- ・庄内地域に在住または勤務している18歳～45歳までの独身男性
- ・全国の18歳から45歳までの独身女性

**定員**／男性12名、女性12名

**参加方法**／インターネット環境があるパソコン

**参加費**／1,000円/人

**その他**／事前セミナーがあります（オンライン）

**申込方法**／イベントの詳細、お申し込みは右記の二次元コードからご確認ください

**問**／企画課定住促進係 ☎28-8257



詳細はこちら

## 合併70周年記念事業

### 第1回 ゆざカブミーティング

全国各地で地域おこしとして開催されているイベントです。詳細はホームページをご覧ください。

**日時**／10月19日(土)

午後1時～（受付 正午～）

**場所**／遊ぼっと 音楽堂周辺

**その他**／イベント実施に伴い一時的に移動が制限される場所が発生します。ご理解ご協力よろしくお願いします

**問**／ゆざカブミーティング実行委員会

☎090-3367-2236 ✉yuzacub@gmail.com



詳細はこちら

## マイナンバーカードの暗証番号がコンビニ等で初期化・再設定できます

マイナンバーカードの暗証番号が分からなくなった時などに、あらかじめスマートフォンに専用アプリをダウンロードした上で、暗証番号の初期化・再設定をコンビニなどで行うことができます。



ローソン、ファミリーマート、ミニストップなどでは署名用電子証明書の暗証番号（6ケタ以上の番号）を、セブンイレブン、イオングループの一部［イオン東北系列の店舗（東北地方の45店舗）を含む］では署名用電子証明書の暗証番号に加え、利用者証明用電子証明書の暗証番号（4ケタの番号）を、初期化・再設定することができます。

詳しい手順や実施店舗については、二次元コードからご確認ください。

**問**／町民課町民係 ☎72-5885



詳細はこちら

## マチを好きになるアプリ

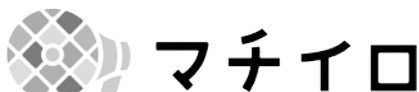

遊佐町広報を手軽に見られる  
スマートフォン向けの  
アプリケーションです。

## 自治体がもっと身近になる機能が盛りだくさん！

- 1 役立つ行政情報を見逃さない！  
ニュース、広報誌、申請書ダウンロード
- 2 自分に合わせた情報が届く！  
イベント、仕事、New/、福祉、子ども、健康
- 3 いろいろなマチの魅力をお届け！  
グルメ、観光、文化

他にも便利な機能がたくさん！まずは下の二次元コードからご確認ください！

※アプリの使用は無料ですが、通信費は各回線ごとのご負担となります。

※広告が表示されますが、遊佐町とは何ら関係ありません。



**問**／企画課企画係 ☎72-4523



## 7月25日 豪雨災害への義援金 ありがとうございます



株式会社平田牧場様



西遊佐地区まちづくりの会様



大阪有機化学工業株式会社様



大崎市議会様

9月17日現在、27の個人・団体より  
いただいております

## 7月25日 豪雨災害の支援金 (企業版ふるさと納税寄附金)

一般社団法人  
豊島区観光協会  
会長 近江正典様 20万円

8/29

株式会社宮本商店  
代表取締役社長 宮本英之様  
金額非公表

9/5

他に企業名・金額非公表で3社様より  
ご寄附いただきました

遊佐高校ボランティアの皆さん  
ご協力ありがとうございました



### 罹災証明書の交付申請はお済みですか？

7月25日の豪雨災害による罹災証明書の交付申請の受付は、発災から3か月となっています。時間が経過すると被害の程度を正しく判定できないため、罹災証明書の発行が困難となります。罹災証明書は、国の被災者生活再建支援金や県の災害見舞金、町の災害義援金などの支援制度や税などの減免を受ける際の添付書類として必要になります。被災された方で申請がお済みでない方は、期限内の申請をお願いします。申請書の様式や詳しい内容などは町ホームページをご確認ください。

申請締切／10月25日(金) 午後5時15分

受付場所／町民課課税係

手数料／無料

注意点

詳細はこちら



- ・期限を過ぎた場合は、罹災証明書の対象となる住家であっても罹災証明書ではなく被災届出証明書を交付します。また、被災届出証明書と罹災証明書は全く別の書類であり、被災届出証明書では支援金や見舞金、義援金などの支援制度の対象となる方の証明にはなりませんのでご注意ください
- ・被害の程度によっては、罹災証明書の交付を受けたとしても公的な支援が受けられない場合があります
- ・国支援金や県見舞金、町義援金などの支援制度については、後日改めてお知らせします

問

証明書について

町民課課税係 ☎72-5412

支援金・見舞金・義援金などの支援制度について

総務課危機管理係 ☎72-5895



## 健康カレンダー

期 日	事 業 名	対 象
10月8日(火)	1歳6か月児健診	令和5年2月～3月生まれの方
10月10日(木)	2歳6か月児歯科健診	令和4年1月～3月生まれの方
10月22日(火)	3～4か月児健診	令和6年6月～7月生まれの方
11月26日(火)	1歳児歯科健診	令和5年8月～11月生まれの方

※幼児の健診においでの際は歯みがきをすませ、歯ブラシをご持参ください。

※受付時間などの詳細は個別の案内を参照してください。

※状況により健診日が変更になる場合があります。

※母子健康手帳の交付について

- ・母子健康手帳は妊娠11週までに交付を受けましょう
- ・母子健康手帳の交付（妊娠届）は、毎週月曜日午後1時30分～3時に行います
- ・月曜日に都合がつかない方は、事前にお電話をください
- ・マイナンバーがわかるもの（マイナンバーカードまたは通知カード）、運転免許証をお持ちください
- ・出産応援給付金の申請のために、振込先口座が確認できる書類（通帳またはキャッシュカード）をお持ちください

問／健康福祉課健康支援係 ☎72-4111



## 子育てカレンダー 10月

保育園 申・間／遊佐保育園 ☎72-2248 藤崎保育園 ☎76-2008  
吹浦保育園 ☎77-2031 子どもセンター ☎72-5858  
子育て支援センター(子どもセンター内) ☎72-2809  
▶育児相談(電話・面接)毎週月曜日～土曜日 午前9時～午後5時

子どもセンター●開館時間／午前9時～午後5時 ※12月29日～1月3日の年末年始休館を除く全日(平日：午後4時45分から幼児室のお片づけ  
土日祝日：午後4時25分から幼児室のお片づけ・清掃・消毒作業)●未就学児、小学生のお子さんとその家族の皆さんであればどなたでも  
ご利用できます ●未就学児のお子さんは、必ず保護者の付き添いのもと危険のないように遊ばせてくださるようお願いします  
※各事業の詳細は支援センター発行の「わくわくめーる」でお知らせしています。町のホームページでも閲覧できます

詳細はこちら



事業	日時	場所	対象	内容	申込締切
すくすくクラブ 「室内あそび」	8日(火) 午前10時～	子どもセンター 集会室	未就園児の 親子	「すくすくクラブ」はサークル活動です。メンバーは随時募集しています。興味のある方はスタッフまで声をかけてください	
あそびの広場 「はじめての運動会」	16日(水) 午前10時 ～10時45分	子どもセンター 交流スペース・ 集会室	3か月頃からの 未就園児の親子 先着8～10組	絵本の「ぶんぶんきいろ」「けろけろみどり」にちなんだ、かわいい親子種目を企画しています。お家の人と一緒に「はじめての運動会」ごっこを楽しみましょう ▶持ち物／水分補給用の飲み物、汗拭きタオル、動きやすい服装 *参加者は午前9時50分までお集まりください	9月24日(火)～10月8日(火) ▶申込／子育て支援 センター
0・1広場	18日(金) 午前9時30分 ～11時30分	子どもセンター 集会室	0～1歳児の 親子	身体測定、離乳食相談もできます 母子手帳とフェイスタオルをお持ちください。また、今年度も助産師さんによる母乳、ミルク相談も行っています。個別のおっぱいケアをご希望の方は事前に予約が必要となります	おっぱいケアのみ 要予約(2名様まで) ▶申込／健康支援係 ☎72-4111
らくらく育児講座 「リトミック」	24日(木) 午前10時 ～10時45分	子どもセンター 集会室	3か月頃からの 未就園児の親子 先着8～10組	すきっぷ♪の高橋ゆり子先生と音楽にふれながら親子で体を動かして楽しみましょう ▶持ち物／水分補給用の飲み物、汗拭きタオル *参加者は午前9時50分までお集まりください	10月7日(月)～21日(月) ▶申込／子育て支援 センター
センター事業 「ハロウィン 和菓子作り」	29日(火) 午前9時45分 ～11時	子どもセンター 集会室	3か月頃からの 未就園児の親子 先着5組 (託児あり)	ハロウィンにちなんだ和菓子作りを体験してみませんか ▶持ち物／エプロン、三角巾、託児に必要なものなど *参加者は午前9時30分までお集まりください	10月8日(火)～22日(火) ▶申込／子育て支援 センター
11月のあそびの 広場 「ふれあいあそび &素材あそび」	11月13日(水) 午前10時 ～10時45分	子どもセンター 交流スペース・ 集会室	3か月頃からの 未就園児の親子 先着8～10組	季節のうたを歌ったり、ふれあいあそびをしたり、身近な素材を使って親子で楽しく遊びましょう *参加者は午前9時50分までお集まりください	10月23日(水) ～11月6日(水) ▶申込／子育て支援 センター

◎令和5年度より、のびのび広場で行っていた2歳以上の身体測定は期日を設けず、事業のない平日の午前中に行っています。

◎わくわくらんどは10月4日(金)午前10時半頃から始まります。何をするかはお楽しみに！

※各事業の内容は毎月広報ゆげでお知らせしますが、日程などが変更になる場合もありますので、ご了承ください。



## 生涯学習カレンダー 10月

生涯学習センター  
☎72-2236

日	時間	事項
1日(火)		町民体育館一般開放日
5日(土)	8:00～	フレンドシップ杯中学生ソフトボール大会(スポーツ広場)
6日(日)	8:30～	第32回山形県少年少女スポーツ交流大会 ミニバスケットボール(町体)
12日(土)	8:00～	第10回鳥海山カップ中学校野球選手権大会(サンスポ) ～13日
13日(日)	8:00～ 9:30～ 12:00～ 12:30～	第39回酒田地区少年少女バレーボール交流大会(町体) ゆざエブリワーズ・カレッジ料理講座(生涯学習センター) 第53回遊佐町芸術祭開幕式(生涯学習センター) [芸術祭]歌と踊りのバラエティショー YKカラオケ愛好会(生涯学習センター)
14日(月・祝)	8:00～ 14:00～	スポーツの日 2024年度 遊佐町ロードレース大会 [芸術祭]交流パーティーと発表 遊佐ダンス愛好会(生涯学習センター)
16日(水)	8:30～	町民体育館一般開放日 遊佐地区企業従事者定期健康診断(町体) ～17日
18日(金)	6:30～ 8:30～	庄内検診センター巡回健診(町体) 令和6年度 軽スポーツ(公式ワナゲ)大会(町体)
19日(土)	7:00～	山形県中体連新人大会 軟式野球(サンスポ)
26日(土)	8:00～	第17回日本海酒田キャンプミニバスケットボール交歓大会(町体)

トレーニングルーム相談日 町民体育館 10月2日(水)・9日(水)・19日(土)・23日(水) 午後6時30分～7時30分

※参加希望の方は、午後6時20分まで町民体育館2階事務室で受付を済ませてください。



### 休館日のご案内

旧青山本邸

☎75-3145

7日(月)・15日(火)・21日(月)・  
28日(月)

町民体育館

☎72-5454

15日(火)・28日(月)

総合福祉センター

☎72-4715

土日・祝日はお休みです。  
※介護保険の事務所は営業  
しています。

あぼん西浜

☎77-3333

15日(火)・28日(月)



## 西遊佐の夏は竹灯り



8/18

西遊佐夏フェスタ2024が西遊佐まちづくりセンターで行われました。当日は浴衣や甚平を着用した方に対してのサービスがあり、多くの方が色とりどりの浴衣を着て訪れていました。今年は遊佐町合併70周年に合わせた竹灯りの点灯展示があり、竹灯りで作られたロゴマークが飾られました。最後には参加者で手持ち花火大会が行われ、大盛況の夏フェスタとなりました。

## まるでまんがの世界



8/1～9/1

まんが・イラスト展が町立図書館と生涯学習センターで行われました。こちらの展示は、まんが・イラスト好きな方々の交流を促進することを目的に開催しているものです。今年は36人から39点の作品が並び、会場を彩りました。訪れた人からは「かわいい作品がたくさんあり、みなさんの熱意が伝わってくる」という声が聞かれました。

## 音楽で心を一つに



8/25

遊佐町音楽祭が生涯学習センターで行われました。今年度の音楽祭は12個人・団体の音楽愛好家が参加しました。合唱、吹奏楽、ギターからヴァイオリン、サクソ、ハーモニカ、エレクトーンなど、幅広いジャンルの演奏が披露され、どの演奏も日頃の練習の成果が伺われるものばかりでした。最後はみんなで合同演奏。出演者参加者問わず、「ふるさと」を合唱しました。

## 右見て、左見て、もう一度右見て



8/20

交通安全総合体験会がショッピングセンターエルパで行われました。交通安全啓発活動として自動車や自転車、横断歩行の交通安全危険予測シミュレーターを気軽に体験することができ、約60人の方より体験いただきました。

参加者からは「これからも歩行者に気をつけて運転したい」という声が聞かれ、交通安全に対する意識の向上を図ることができました。

## 秋の遊佐町を大満喫



9/1

秋の共存の森イベントがしらい自然館で行われました。当日は9人の参加者が、しらい自然館周辺の里山雑木林を散策後、野外で「ストールの藍染め」を体験しました。

「ストールの藍染め」では、講師に近井ニット工場を営む近井肇さんをお招きし、それぞれが思いを込めた「藍染め」を製作しました。参加者からは「色の変化がおもしろかった。また参加したい」という声が聞かれました。

## 家庭での火災予防



8/27

令和6年度住警器配布付きモデル実施事業地区の決定に伴う交付式が駅前一区自治会館で行われました。平成16年度から始まった事業で、山形県からは初の当選となります。住宅用火災警報器100個を受け取った佐藤区長は「設置場所を皆さんで話し合い、これからも安心して暮らせる駅前一区にしていきたい」と防災への思いを語りました。

8/31・9/1



「第69回全国こけし祭り」が宮城県大崎市鳴子温泉地域（旧鳴子町）で行われました。

「全国こけし祭り」は、こけしの町として知られる鳴子温泉地域の小学校体育館をメイン会場に開かれているものです。遊佐町からは申し込みのあった男女11名が参加しました。参加者は、31日に温泉街でのパレードで鳴子踊りを披露し、翌日には小学校の体育館に展示されたこけしなどを見学しました。

大崎市とは、鳴子温泉地域に多い「遊佐」姓を縁に1992年に兄弟町の盟約を結んでいます。今年で32年目となりますが、これまで大崎市からは小学生へのこけし絵付け指導や鳥海ソーデーマーチ、民俗芸能公演会へ参加していただき、交流を深めてきました。来年は第70回の節目の大会となります。皆さまからの参加をお待ちしています。

8/27

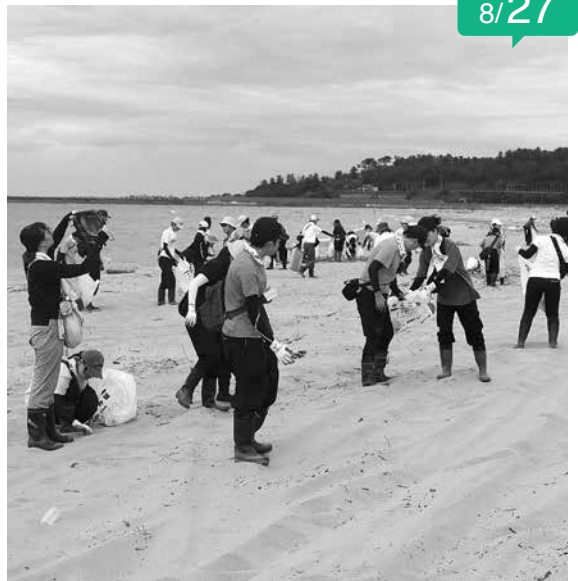

NPO法人国際ボランティア学生協会（IVUSA）とNPO法人パートナーシップオフィスによる第12回山形県日本海沿岸清掃活動が町内の海水浴場で行われました。この活動は、清掃体験と専門講師の研修、仲間たちとの議論を通して大学生の自分たちに何ができるのか、未来と社会のためにどのような貢献ができるのかを考える機会、リーダーとして成長する機会を提供するものです。当日は約80名の参加者が西浜海水浴場を中心に4泊5日（遊佐町の海岸を3日間、飛島の海岸を2日間）の日程で清掃をしました。町からは学生の皆さんに野外炊飯で使用してもらうための遊佐カレーを贈呈させていただきました。IVUSAとパートナーシップの皆さん、海岸清掃ありがとうございました。

## 町民の声

### 大雨災害のお手伝いありがとうございました！

（ヘアーサロンハッピーさん）

災害に遭い、お客さんに手伝っていただき店を片付けていると、中学生がスコップを持って「何か手伝うことはありませんか？」と来てくれました。店の前の泥を寄せてもらいましたが、私も片付けをしていたため、名前を聞かないでしまいました。後になってその子のことが気になり、今回お礼を言いたく投書させていただきました。

勇気を出して来てくれたと思っています。ありがとうございました。

#### あなたの声をお聞かせください！

町政に対する、建設的なご意見やご提案をお寄せください。お寄せいただいたご意見、ご提案は、今後の町政を進める上での参考とするとともに、回答が必要なものについては、担当部署からお答えします。

ただし、お名前・ご住所・連絡先などの記載がないと回答できない場合がございます。匿名・ペンネームなども可能ですので、ご協力よろしくお願いします。

問／企画課企画係 ☎72-4523





## 県営住宅入居者募集

**物件情報**／遊佐字田子10-2、1階、2階、3DK、59.3㎡、昭和54年築

**入居申込資格**／現に同居または同居しようとする親族があり収入が公営住宅法に適合するもの

**受付期間**／10月7日(月)～11日(金)

**抽選会**／10月21日(月) ※倍率優遇あり

**入居時期**／令和6年12月中旬

**問**／県すまい・まちづくり公社庄内地域管理事務所(庄内総合支庁内) ☎0235-66-3210

## 遊佐町ロードレース大会

**日時**／10月14日(月・祝)

**場所**／遊佐中学校および周辺ロード ※会場及びコース変更

**日程**

開会式 午前9時～	
小学校男子1kmロード 小学校女子1kmロード	午前9時40分スタート
一般男子5kmロード ※距離が5kmに変更	午前10時スタート
中学校女子2kmロード 一般女子 2kmロード 壮年男子 2kmロード	午前10時13分スタート
中学校男子3kmロード	午前10時15分スタート
閉会式 午前11時～	

### 参加資格

- ・参加を希望し健康管理を個人の責任のもとに行っている方
- ・一般、壮年の部では、遊佐町在住の方、または、町内の職場に勤務する方、県立遊佐高校に在学する生徒

**申込期限**／10月8日(火)

**申・問**／スポーツ協会事務局(町民体育館内) ☎72-5454

## 酒田港への国際クルーズ船の寄港予定

10月5日(土)、国際クルーズ船「MSCベリッシマ」が酒田港に寄港予定です。お出迎え・お見送りのイベントや物産展などを開催しますので、ぜひ、古湊ふ頭においでください。詳細は、「プロスパーポートさかた」ポートセールス協議会ホームページをご覧ください。

寄港日	入港	出港	船名	ふ頭一般開放
10月5日(土)	午前10時	午後7時	MSCベリッシマ 【初寄港】	午前9時30分～ 午後7時30分

※本予定は予告なく変更となる場合があります

### 問

“プロスパーポートさかた”

ポートセールス協議会 ☎023-630-2701



詳細はこちら

## 地域定住農業者育成コンソーシアム 「食と農のビジネス塾」一般公開講座

**日時**／11月14日(木) 午後1時30分～4時40分

**場所**／酒田勤労者福祉センター (酒田市緑町19-10)

**内容**／一般公開講座

**タイトル** 「経営継承は『農業経営』の重要課題  
～親子継承を中心に考える」

**講師** 山崎政行 (山崎農業経済研究所所長、千葉県立農業大学校非常勤講師)

**対象**／農業、農村に興味関心のある方どなたでも

**費用**／無料

**持ち物**／なし

**定員**／なし

**申込方法**／前日まで下記問い合わせ先にご連絡ください

**問**／「地域定住農業者育成コンソーシアム」事務局(山形大学農学部内) ☎070-2011-5615

## 県立庄内職業能力開発センター 「オープンキャンパス」

**日時**／10月27日(日)

午前の部 午前9時30分～11時30分

午後の部 午後1時30分～3時30分

**場所**／県立庄内職業能力開発センター  
(酒田市京田3-57-4)

**内容**／金属技術科に関する概要説明および施設内見学  
体験実習(3次元CADによるモデリング)等

**対象者**／中学生・高校生・保護者・求職者・その他一般参加希望者

**参加費**／無料

**申込方法**／直接電話またはセンターホームページからお申込みください

**問**／県立庄内職業能力開発センター

☎31-2700 FAX31-2710



申込はこちら

## 町民ウォーク 高瀬峡と大滝を巡るトレッキングコース ～溶岩と清流がつくる渓谷と紅葉～

**日時**／10月13日(日) 集合：午前8時30分、解散：正午頃

**場所**／四季の森しらい自然館の駐車場集合

**費用**／無料

**コース**／高瀬峡(8km)

※高低差あり、小雨決行、台風など荒天時は中止の場合あり

**持ち物**／お弁当、飲み物、雨具など持参

マスクは各自判断

**その他**／ウォーキング後、藤井公園でお弁当昼食があります

**申・問**／遊佐地域づくり協議会 ☎72-2120(平日のみ)

消防フェスティバル2024

**日時**／11月10日(日) 午前10時～正午

**場所**／酒田地区広域行政組合消防本部  
(酒田市大町上割43-1)

**対象**／どなたでも参加可能

**内容**／はしご車搭乗体験、ミニ消防車乗車体験、放水体験、煙体験、救助訓練体験のほか、消防音楽隊による演奏など

**費用**／無料

**会場駐車場**

- ①利用には事前申請が必要です(先着約180台)
  - ②申請用紙をメール、FAXでの申請または消防本部、消防署、各分署へ直接お持ちください  
(申請書は消防署、各分署に準備のほか、消防本部ホームページからダウンロード可能)
  - ③申請期間は10月7日(月)～21日(月)までとなります  
※駐車場利用決定の方には、後日駐車許可証を送付します。駐車許可証をお持ちでない方は駐車場の利用はできませんので、公共交通機関や送迎などでお越しください  
※悪天候および災害発生時には、イベント内容を変更または中止する場合があります  
※詳細は、当消防本部ホームページをご確認ください
- 問**／酒田地区広域行政組合消防本部予防課  
**☎**31-7146 FAX24-2612  
**✉**yobou-s@fd-sakata.jp



詳細はこちら

小規模保育園 はぐの家 はぐくみFamily(はぐふあみ)

開園から5年目を迎えた小規模保育園「はぐの家」です。「はぐの家」では、0・1・2歳児のお子さんを対象に少人数での保育を行っています。園見学や育児相談をかねて、お気軽にご来園ください。

**日時**／土曜日(祝日除く) 午後1時～2時  
(平日希望者は要相談)

**場所**／小規模保育園 はぐの家

**対象**／出産予定の方・入園前(0・1・2歳児)のお子さんおよびご家族の方

**内容**／育児相談・園見学

**費用**／無料

**持ち物**／特になし

**定員**／1日2組(予約制)

**申込締切**／参加希望の方は、3日前まで下記問い合わせ先までお申し込みください

※感染症などの状況により中止となる場合があります

**問**／小規模保育園 はぐの家  
〒999-8301 遊佐町遊佐字丸の内134番  
**☎**31-8484 FAX31-8485



令和6年度 地価調査結果

9月18日に県から令和6年度の地価調査結果が公表されました。町に関するものは次のとおりです。

**対前年変動率** (単位：％)

	住宅地	商業地	工業地	全用途
遊佐町平均	△0.8	△1.1	△0.2	△0.8
山形県平均	△0.2	△0.2	0.3	△0.1

基準地の標準価格

基準地の所在	前年価格 (円/㎡)	本年価格 (円/㎡)	変動率 (％)
①遊佐字広表16番7	13,600	13,500	△0.7
②吹浦字物見峠5番9外2筆	7,910	7,830	△1.0
③吉出字境田6番4	9,200	9,130	△0.8
④遊佐字京田65番	17,400	17,200	△1.1
⑤藤崎字茂り松2番1179	4,530	4,520	△0.2

地価調査とは

県内全市町村を対象として、各地域で基準となる土地(基準地)を選んで、その適正な土地価格を公表するもので、土地を売買する際の目安となるものです。また、地価調査価格は、国・地方公共団体が公共用地などを買収する際の基準とされるなど、適正な地価の形成に大きな役割を果たしています。

地価調査結果については、県のホームページでもその内容を公開しています。

**問**／県土整備部県土利用政策課 **☎**023-630-2430

子育てをする「パパ・ママ」のための小児・乳幼児の救急講習  
小さいお子様と一緒に救急講習を受講しませんか。

**日時**／11月16日(土) 午後2時30分～4時(受付2時15分から)

**場所**／酒田地区広域行政組合消防本部  
(酒田市大町上割43-1)

**定員**／先着10組

**対象**／未就学児を子育てされているご家族

**内容**／小児・乳幼児を対象とする心肺蘇生法、自動体外式除細動器(AED)の使い方、異物除去法など

**費用**／無料

**服装**／動きやすい服装

**申込方法**／10月31日(木)まで、消防本部救急課まで電話で申し込みください。定員になり次第、締め切ります

その他

- ・詳細は酒田市ホームページで酒田地区広域行政組合消防本部の救急関係をご覧ください
- ・これまで小さいお子様を託児できなく救急講習を受講できなかった方、いざという時のために受講してみませんか

**問**／酒田地区広域行政組合消防本部救急課 **☎**31-7156



## 勤労者無料法律相談

**日時**／10月25日(金) 午後3時～7時  
**場所**／東北労働金庫酒田支店(酒田市千石町1-12-30)  
**対象**／酒田、飽海地域に居住またはお勤めの方  
**定員**／事前予約制(先着8名)  
**対応弁護士**／東海林 正樹 氏  
**申込締切**／10月24日(木) ※定員になり次第、受付終了  
**申・問**／東北労働金庫酒田支店 ☎22-0321

## 専門家9士業によるなんでも相談会

**日時**／10月27日(日) 午前11時～午後4時  
**場所**／庄内産業振興センターマリカ西館3階  
 (鶴岡市末広町3-1)  
**費用**／無料(完全予約制)  
**申込期間**／10月7日(月)～23日(水)  
 ※平日の午前9時30分～午後4時30分までお電話ください  
**申・問**／山形県司法書士会 ☎050-2018-6458

## 東北公益文科大学公開講座FORUM21

「歴史的街並みを未来へ繋ぐ―成功事例で見る保全の実践」

**日時**／10月23日(水) 午後6時30分～8時  
**場所**／酒田市公益研修センター中研修室1  
 (酒田市飯森山3-5-1)  
**対象**／どなたでも  
**定員**／50人  
**内容**／福島県の大内宿を例に、日本の歴史的街並み保全の取組みの縮図を観察します  
**講師**／東北公益文科大学 助教 張 紅 氏  
**費用**／無料  
**申込締切**／10月21日(月) までに下記問い合わせ先まで  
**申・問**  
 東北公益文科大学地域共創センター  
 ☎41-1115 ✉kyoso@koeki-u.ac.jp



申込はこちら

## エンジョイ金峯山登山②

**日時**／10月26日(土) 午前8時45分～午後3時  
**場所**／金峰少年自然の家(鶴岡市高坂字杉ヶ沢54-1)  
**対象**／小・中学生以上の親子または家族、高校生以上の一般の方  
**内容**／自然豊かな金峯山の登山を通じて、里山の自然に親しむと共に参加者の交流を図ります  
**定員**／30人(応募多数の場合は抽選)  
**参加費**／一人1,000円(保険料+食事代)  
**申込締切**／10月11日(金) 午後5時  
**申込方法**／金峰少年自然の家ホームページの申し込みフォームまたはお電話より  
**問**／金峰少年自然の家 ☎0235-24-2400・2401



詳細はこちら

## デジタル会 写真展

第8回写真展を鳥海温泉遊楽里で展示することになりました。それぞれの個性豊かな作品を皆さまにお見せできると思います。ぜひ見に来てください。  
**期間**／10月1日(火)～31日(木) 午前9時～午後7時  
 ※ただし、1日は正午からで31日は午後3時まで  
**場所**／鳥海温泉 遊楽里 展示ホール  
**入場料**／無料  
**問**／デジタル会 中山 ☎090-3366-5879  
 鳥海温泉 遊楽里 ☎77-3711

## 無料調停相談会

**日時**／10月16日(水) 午前9時30分～午後4時  
**場所**／酒田市総合文化センター309・310号室  
 (酒田市中央西町2-59)  
**相談内容**／金銭貸借、土地建物、交通事故、離婚、相続問題、その他親族・家庭内の諸問題  
**相談員**／酒田調停協会の民事・家事調停委員  
**その他**／申込不要です。当日会場にお越しください  
**問**／酒田調停協会 ☎23-1234

## 東北公益文科大学大学院 公開講座 受講者募集

**日時**／10月28日(月) 午後6時～9時10分「公益学総論」  
**場 所**／東北公益文科大学 鶴岡キャンパス(鶴岡市馬場町14-1)またはオンライン(Zoom)  
**テーマ**／公共ガバナンスと公益  
**演者**／石原俊彦(関西学院大学専門職大学院 経営戦略研究科 教授) **費用**／3,000円

**日時**／11月19日(火) 午後6時～7時30分「社会調査論」  
**場 所**／東北公益文科大学 鶴岡キャンパスまたはオンライン(Zoom)  
**テーマ**／社会調査のアポリア(難問)  
**演者**／水谷史男(明治学院大学 名誉教授)  
**費用**／2,000円  
**申・問**／東北公益文科大学 大学院事務局  
 ☎0235-29-0555



詳細はこちら

## 就職面談会・就労相談会開催のご案内

**日時**／10月11日(金) 午後1時30分～4時30分 就労相談会  
 午後2時30分～4時30分 就職面談会  
**場所**／総合保健福祉センター にこふる(鶴岡市泉町5-30)  
**対象**／仕事をお探しの方、転職希望の方  
**内容**／就労相談会は、就職に関して悩みや困りごとを相談できます。また、庄内地域若者サポートステーション、ポリテクセンター山形、山形県福祉人材センターの相談員の方もいますので様々な相談が可能です。  
**問**／キャリアバンク株式会社 ☎023-633-5608

## 令和6年度 里親説明会（山形県委託事業）

**日時**／11月30日(土) 午前10時～正午（予約制）

**場所**／鶴岡市勤労者会館大会議室（鶴岡市泉町8-57）

**内容**／里親に興味がある方、希望する方に、里親制度についての説明や、先輩里親の体験談をお聞きいただくものです。なお、里親申請時は、本説明会への参加が必須となります

**里親とは**／家庭で暮らすことのできない子どもを、県からの委託で一定期間養育していただく方

**申込締切**／11月22日(金)

**問**／子ども家庭支援センター チェリー ☎0237-84-7111

## 第10回 鳥海山カップ争奪中学野球選手権大会

**期日**／10月12日(土)～13日(日)

**場所**／サンスポーツランド遊佐野球場、遊佐中学校グラウンド、酒田市八森野球場、酒田市東部中学校グラウンド

**参加チーム**／県内、秋田、新潟各地より16チーム

**問**／町民体育館 ☎72-5454

## 開いてみよう 介護へのトビラ

**日時**／10月10日(木) 午後1時30分～3時30分

**場所**／ハローワーク酒田2階会議室(酒田市上安町1-6-6)

**対象**

- ・福祉・介護の現場へ就労を考えている介護の資格保有者
- ・介護関係の資格は持っていないが、介護の仕事に興味のある方

※雇用保険受給者の方は求職活動の実績になります

**内容**

- ・実践報告

現役の介護職員2名の方より施設での1日のスケジュールや仕事内容、利用者とのエピソード、介護職として働くことの魅力ややりがいなど等について報告いただきます

- ・フリートーク

報告いただいた介護職員2名をゲストとして、参加者からの質問に答えていただく形式のフリートークです

- ・就職へのワンポイントアドバイス

福祉分野での就職に向けて、県福祉人材センターでの就職活動や取り組みについて説明します

**参加費**／無料

**申・問**／山形県福祉人材センター ☎023-633-7739

## JICA 海外協力隊秋募集説明会！ 山形県から世界へ！

「人生なんてきっかけひとつ」今のわたしができる、わたらしい国際協力を。アジア、アフリカ、中南米などにいる世界中のパートナーと共にみなさんの経験や興味を活かしませんか。募集期間中、東北各地にて説明会を開催します。詳しくは、二次元コードまたは問い合わせ先にお電話ください。



詳細はこちら

**問**

(公社)青年海外協力協会 JOCA 東北（業務委託先）

☎0223-36-9851 ☒boshu-tohoku@joca.or.jp

## 県立産業技術短期大学校庄内校オープンキャンパス

**日時**／10月20日(日) 午前9時30分～正午

**場所**／県立産業技術短期大学校庄内校  
(酒田市京田3-57-4)

**対象**／高校生、保護者、一般の方（どなたでも参加可）

**内容**／学校概要説明、学科説明、体験授業、施設見学

**費用**／無料（要事前申込）

**参加方法**

学校ホームページの申込フォームへ入力

**問**／県立産業技術短期大学校庄内校

教務学生課 ☎31-2300



詳細はこちら

## 体成分を測定して生活習慣を見直そう

**日時**／10月23日(水) 午前9時30分～11時30分

10月30日(水) 午後6時～8時

**日時**／いずれも町民体育館

**対象者**／小学生～大人

※ペースメーカー使用の方は測定できません

**料金**／無料

**問**／遊佐町総合型スポーツ文化クラブ遊's ☎080-9630-6142

## 多機能福祉施設こもれび 「障がい者・生活困窮者就職発表会」

**日時**／11月1日(金) 午後1時30分～4時

**場所**／酒田市富士見学区コミュニティ防災センター  
(酒田市曙町2-68-3)

**参加費**／無料

**内容**／施設での訓練を経て就労先を見つけた人や雇用する企業の担当者が体験発表を行います。参加者同士での情報交換や個別相談をする場を設けます。ご家族様の参加大歓迎です

**申込方法**／申し込みは10月25日(金)までに電話・FAX・E-mailからお願いします

**申・問**／多機能福祉施設こもれび ☎28-8255

FAX26-6672 ☒sakata@roukyou.gr.jp



## 無料健康チェック

### 日時・場所

10月11日(金) 午後2時～3時 高瀬まちづくりセンター

10月15日(火) 午後2時～3時30分 ショッピングセンターエルパ

内容／骨密度・血管年齢測定など

料金／無料

問／本間病院友の会 ☎26-6631

## 光ヶ丘パイプオルガンコンサート

日時／10月20日(日) 開演：午後1時30分(開場：午後1時)

場所／酒田キリスト教会(酒田市光ヶ丘1-5-55)

チケット料金／大人2,000円(当日券2,500円)

小中高生1,000円(前売券1,500円)

取扱店舗／ブックスほんま、みずほ八文字屋、八文字屋鶴

岡店、ブックシティとみや、酒田キリスト教会

オルガニスト／三浦はつみ氏(東京藝術大学音楽学部  
器楽学科オルガン専攻卒業)

問／パイプオルガンコンサート2024実行委員会

☎090-3758-1033

## 傾聴ボランティア(オンライン)

### 養成講座 受講生募集

当講座は、どなたでも・どこでも・いつでもお話を  
聴かせていただくことで「ああ、落ち着いた」「何か  
楽になった」「ちょっと元気になった」と思ってもら  
えるような良い聴き手(ボランティア)を育成するた  
めに、傾聴を学び実習を行います。

日時／10月16日・23日・30日、11月6日・13日・20日

(各水曜日 午後1時～4時) 全6回の参加が必要で

受講方法／オンライン(Zoom)による研修

定員／5名

受講料／6,000円(テキスト・資料他)

募集締切／10月10日(木)

申・問／日本傾聴塾認定指導者 山形傾聴塾 西岡

☎080-5105-9734 ✉mmwesthill@h2.dion.ne.jp

## 弁護士によるB型肝炎特措法無料相談会

日時／10月19日(土) 午後1時30分～4時

※受付は午後3時まで

場所／酒田勤労者福祉センター第1研修室・第3会議室

(酒田市緑町19-10)

内容／集団予防接種でB型肝炎になった人とその家族  
を対象とした弁護士による無料相談会

その他／・事前予約優先、当日会場での申込み可

・個人情報は厳守します

問／全国B型肝炎訴訟新潟事務所 ☎025-223-1130

## 日本海総合病院

### 「医療用ウィッグと乳房手術後 補整下着の個別相談会」

日本海総合病院がん相談支援センターでは化学療法  
で脱毛した方向けの医療用ウィッグや乳がん手術後の  
補整下着について各業者をお呼びし、今年度第3回目  
の個別相談会を開催します。当院に通院以外の方でも、  
地域にお住まいの皆様を対象にしておりますので、ぜ  
ひご参加ください。

### 日時

10月9日(水) 午後1時～5時

アデランス(ウィッグ)、ユコー(ウィッグ・補整下着)

10月10日(木) 午後1時～5時

アートネイチャー(ウィッグ)、シャルレ(補整下着)

場所／日本海総合病院内(酒田市あきほ町30)

対象／がん治療中で脱毛が心配な方、乳房手術後の方

内容／各専門店のアドバイザーが相談にのります

参加費／無料

申込方法／来室または電話にて完全予約制

問／日本海総合病院がん相談支援センター ☎26-5282

## 高橋歯科医院

住 所／遊佐町吹浦字苗代61-1

電話番号／0234-77-3229

営業日時／月曜日～金曜日

午前：9:00～12:00

午後：14:00～18:00

土 曜 日／午前9:00～12:00

休 診 日／日曜日・祝日・土曜日の午後

往診、無料送迎も随時予約受付中です



LINE友達追加URL



ネット予約URL

## こども発達相談「すてっぷひろば」

お子さんについての心配ごとはありませんか。保育  
士がお子さんとお遊んだり、ご家庭のお悩みをお聞きし  
ます。申し込み不要、無料でご参加いただけます。お  
気軽にご来園ください。

日時／10月27日(日) 午前10時～11時15分

場所／鳥海学園

問／鳥海学園 ☎75-3334



雇用の広場



日本生命保険相互会社 遊佐営業部	
募集職種	保険営業（ニッセイトータルパートナー）
資格	原則採用時満54歳未満（職務経験不問）
勤務時間	午前9時～午後5時（休憩60分）
交通費	通勤交通費補助支給（月額5万まで）
給与	17万円～
賞与	年2回支給
休日	週休2日制、年末年始
休暇	有給休暇、夏季休暇
福利厚生	健康保険、厚生年金保険、労災保険、雇用保険、退職手当、退職年金制度、育児休業制度、介護休業制度
問	社内見学 随時実施中。お気軽にお問い合わせください 日本生命保険相互会社 遊佐営業部（遊佐町遊佐字鶴田53-8）☎72-2475

自衛官募集	
①自衛官候補生（任期制隊員）	特色：短期間でまとまったお金を貯めたい方にオススメです 対象：33歳未満の男女（学歴不問） ※32歳の方は事前にご相談ください Web試験：11月8日(金)～10日(日)のうち一日 口述・身体検査：11月16日(土) 申込締切：10月28日(月)
②一般曹候補生	特色：比較的早く昇任できるほか、時間をかけて専門分野を極められます 対象：33歳未満の男女（学歴不問） ※32歳の方は事前にご相談ください Web試験：12月7日(土)～12日(木)のうち一日 申込締切：11月28日(木)
③高等工科学校生徒（推薦）	特色：日本で一番若くしてなれる公務員兼学生です 対象：17歳未満の成績優秀かつ生徒会活動などに顕著な実績を修め、学校長が推薦できる中卒（見込含）男子 試験：令和7年1月11日(土)～13日(月・祝)のうち一日 申込締切：11月29日(金)
④高等工科学校生徒（一般）	対象：17歳未満の中卒（見込含）男子 筆記試験：令和7年1月25日(土)または26日(日) 申込締切：令和7年1月16日(木)
⑤キャリア採用幹部（陸上・航空）	特色：民間で培った専門分野を即戦力として組織の中核で活かします 対象：IT、通信工学、総務人事、衛生等の実務経験者の大卒以上の男女 ※細部条件については事前にお問い合わせください 試験： （陸上）11月1日(金) （航空）10月30日(水)～11月1日(金)のうち一日 申込締切：10月11日(金)
共通事項	日本国籍を有すること 採用時期／別示
申・問	自衛隊酒田地域事務所 ☎27-3532

空き家相談窓口

空き家に関するご相談、ご依頼などお気軽にお問い合わせください。お近くの相談員が対応します。

**受付時間**／午前10時～午後4時（平日のみ）

**問**／(公社)全日本不動産協会山形県本部 ☎023-665-0100

土門医院	
募集職種	看護職員、医療事務職員
就業時間	①午前8時30分～午後6時 月・火・水・金（休憩時間120分） ②午前8時30分～正午 木・土
休日	日、祝、木曜午後と土曜午後
休暇	年末年始12月30日～1月3日 年次有給休暇 6か月継続勤務した場合10日
給与	委細面談、20日締切、25日支払 通勤手当、職務手当、育児手当、昇給4月、賞与2回
待遇	厚生年金、健康保険、厚生基金、雇用保険、中退共済、制服貸与、健康診断
年齢	不問
問	土門医院（遊佐町庄泉字開元65）☎76-2325

社会福祉法人 遊佐厚生会	
職種・人数	介護員（正職員）3名 看護員（正職員）2名 理学療法士（正職員）1名 事務員（正職員）1名
資格要件	不問 但し、普通自動車免許必須 理学療法士は、資格が必要 看護員は、看護師または、准看護師資格が必要
業務内容	施設利用者の日常介護、看護 運動指導などリハビリ業務全般 事務（経理事務経験を有する方）
給与待遇	遊佐厚生会「職員給与支給規程」による(各種手当て有り)
賞与	年2回(令和5年度一般実績 4.2か月)
休日休暇	週休2日制（シフトによる）、夏季休暇 年末・年始休暇（年間休日数120日以上）
福利厚生	健康保険、厚生年金、雇用保険、労災保険、財形、定期健康診断、育児休暇・介護休暇・看護休暇等
勤務地	社会福祉法人遊佐厚生会が運営する施設 （町内：月光園、ゆうすい、にしだて）
提出書類	①受験申込書 ②履歴書 ③有資格証明書写し （①、②は遊佐厚生会ホームページ www.yuzakouseikai.or.jpよりダウンロード可）
締切	10月31日(木) 必着
試験内容	11月10日(日) 作文・面接試験
採用予定日	令和7年4月1日
問	社会福祉法人 遊佐厚生会 法人本部事務局(月光園内) 担当:佐藤 ☎72-5611



第3回

おらほの集落

西遊佐地区 上藤崎二 世帯数：83



このあたり

遊佐町には109の集落があります。それぞれの集落に特色があり、隠れた名所から面白い人まで、その集落に住んでいないと分からないことがたくさんあります。そんな集落を区長さんにインタビュー形式で紹介してもらうコーナーです。



粕谷区長



遊佐と酒田をつなぐ集落



まちセンも上藤崎二にあります

―子どもと関わることに  
いてどうお考えですか？  
粕谷 やはり子どもたちと  
話すと元気をもらうことが  
多いです。上藤崎二では、  
子どもたちとの交流を絶や  
さないためにも集落の祭り  
を大切にしています。今で  
も様々なイベントを考え、

―粕谷さんは区長3期目と  
なりましたが、今の上藤崎  
二をどう見えていますか？  
粕谷 3期目になり、集落  
内の課題もたくさん見えて  
きました。上藤崎二は、新  
しくできたニュータウンと  
昔からある二区に分かれて  
います。ニュータウンには  
子どもが増えてきましたが、  
二区には子どもが数人しか  
いない状況です。子どもの  
声が聞こえないのは寂しい  
感じがします。

集落の皆さんに喜んでもら  
えるよう頑張っています。

―粕谷さんは区長の他にも  
様々なことをしていると聞  
きましたか？

粕谷 区長の他にも、まち  
センカフェでのエプロン  
サービスや青パト、地域安  
全部会の会長などをしてい  
ます。どの活動も地域の皆  
さんの笑顔を見ることが  
やりがいになっています。

―区長も残り半年ほどにな  
りました。今後の抱負があ  
れば教えてください。

粕谷 私は両親から教わっ  
た考え方に「まず何でも  
やってみる」という考え方  
があります。まずはやって  
みることで、これまで新た  
な発見や出会いがたくさん  
ありました。区長だったそ  
うです。残り期間、しっか  
りと引き継ぎ上藤崎二を盛  
り上げられるよう精進して  
いきたいと思っています。

次回はあなたの集落かもし  
れません…。次号もお楽し  
みに！

包括支援  
センター  
だより



運動の秋です！

秋は涼しくなり、体を動かすに  
は丁度いい季節となります。みな  
さん運動習慣はありますか。気軽  
に行えるウォーキングなどから毎  
日の生活に取り入れてみてはいか  
がでしょうか。

ウォーキングで得られる効果

- ・ 肥満解消
- ・ 生活習慣病の予防
- ・ 血中の中性脂肪の減少
- ・ 血圧や血糖値の改善
- ・ 心肺機能の改善
- ・ 骨粗鬆症の予防

運動に最適な時間

運動に効果的なのは夕方から夜  
(就寝の3時間くらい前)と言わ  
れています。運動を行うことによ  
り寝つきがよくなり、深い睡眠が  
とれます。特に高齢者など不眠が  
ちな方に効果的です。

ちょっとした積み重ねや習慣化  
することが大切です。で、歩数計  
で記録を残す、音楽を聴き、気分  
変えて行うなど工夫して行ってい  
きましょう。

問／地域包括支援センターよう  
すい ☎71-21130

文芸遊佐

※今月は俳句です。

俳句 芦の花俳句会

菜園の天地返しや鳥渡る

佐藤久美子

秋晴や一里四方の吾が暮らし

佐藤ひとみ

住み古りて庭しづかなり夜の秋

菅原 俊子

鳥海山の裾搔くごとく蔓たぐり

鈴木 陽子

いち早く風を受け止めぬのこ草

畠中 英子

秋晴や旅人誘ふ一里塚

樋口 信義

初物を供へ仏間の秋灯

青葉 信子

塾れ無花果煮るより早く平らげて

伊藤 和子

鳥網に絡まつてをり穴惑

小松 恵子

散る紅葉苔むす池の水に浮く

齋藤弥志夫

\*来月号の掲載は短歌となります。  
ご投稿お待ちしております。

## 鳥海山・飛島ジオパーク リレーコラム

第117回

### ジオパークの国際交流員とは



一般社団法人鳥海山・飛島ジオパーク  
推進協議会事務局 国際交流員

カトリーナ・キリンジャー 氏

初めまして、8月から国際交流員として鳥海山・飛島ジオパークに着任したカトリーナ・キリンジャーと申します。アメリカ出身で、大学で日本語を勉強した後、5年間島根県の離島にある隠岐ユネスコ世界ジオパークで国際交流員として働いていました。

国際交流員の仕事とはなんですか。人によって、答えが様々だと思います。しかし、すべては一つのキー・ミッションにまとまると私は思っています。人と人を繋げることです。

世界認定に向けての翻訳・通訳や情報発信はもちろん、

8月に行われた「まるごと体験あきたのジオパーク」で参加者と交流しました。



それ以外にもコミュニケーションを中心にする活動が重要になります。英語関係の事業やグローバル人材育成、国際交流関係のイベントなどで、皆さんと交流しながら活動していくのが大事です。

ジオパークに欠かせないピースの一つは、経験談やアイデアなどを共有し合うネットワークです。つまり、人と人のつながりです。鳥海山・飛島ジオパークがユネスコ世界認定を目指し、私は今までのジオパークや国際交流の経験を活かしながら一緒に頑張りたいです。まずは地域のことを知り、地域の皆さんと交流した上で、世界のネットワークへつなげていきたいと思っています。これからよろしくお願いします。

## 第31回 地域おこし協力隊のリレーコラム

### 遊佐さ来たなゃの~!! 協力隊

#### デジタル教育企画

DX次世代人材育成支援担当  
秦 秀平 隊員

8月18日・20日・22日に遊佐町の子どもたちを対象とした「デジタル教育企画」を開催しました。私は講師として、「ロボットカー操縦体験」・「パソコン音楽作成体験」の二つを担当しました。子どもたちの新しい技術を吸収する力は、「すごいなあ」と日々思います。「難しいだろうなあ」と思って用意した企画を、想定の半分の時間で作ったりと、目の色変えて取り組んでくれた子どもたちの姿がとても嬉しかったです。「デジタルで遊び」・「デジタルを学ぶ」そんな企画をこれからもたくさん計画していきます！



## エネルギー政策推進室コラム

### ゆざまち再エネ最前線！

#### 【第3回】CO<sub>2</sub>（二酸化炭素）排出量から見てくこと

前回【第2回】、町のエネルギーの紹介をしました。今回は、町のエネルギー使用によるCO<sub>2</sub>排出量〔令和3(2021)年〕を見てみましょう。

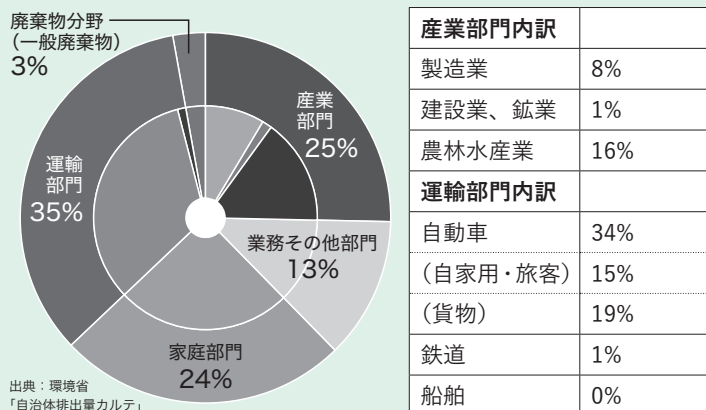

上記のとおり、運輸部門、産業部門、家庭部門の順に多くなっています。運輸部門は、自家用を含む乗用車・貨物車の保有台数や航空、船舶、バス、鉄道などの排出量となっていて、家庭部門は世帯人数や家庭におけるガス、電気などの使用状況から計算された排出量となります。産業部門では各業種における機械の燃料消費などに伴う排出量となっていて、農業が基幹産業である町では、農林水産業の割合が大きくなります。

この現状から排出量の大きい部門でのCO<sub>2</sub>削減の取り組みが必要です。

次回予告！自動車のCO<sub>2</sub>排出削減について

問／産業課エネルギー政策推進室 ☎25-5818



## くらしの情報



こころの  
相談窓口

- 健康福祉課健康支援係 ☎72-4111 (平日8:30~17:15)
- 庄内保健所地域保健福祉係 ☎0235-66-4931 (平日8:30~17:15)
- 山形いのちの電話 ☎023-645-4343 (13:00~22:00 年中無休)

### 受けていますか？がん検診

10月は「がん検診推進強化月間」です！

#### 2人に1人ががんになる時代

日本人の2人に1人が何らかのがんにかかる可能性があります。生涯でがんになる確率は58・4%であり、とても身近な病気です。

#### 普段の生活からのがん予防

がんの原因には、生活習慣と感染症があります。そのため、「禁煙」「節酒」「身体活動」「適正体重の維持」に加え、「感染症の予防」が大切です。がんにかかわる感染症には、胃がんの原因となるピロリ菌や子宮頸がんの原因となるヒトパピローマウイルス(HPV)があります。ピロリ菌は除菌、HPVはワクチン接種によって予防が可能です。

#### 早期発見・早期治療のためのがん検診

健康な方であっても、症状がない早期のがんであったという場合があります。

昨年度、町でのがん検診からがんが発見された方は13人でした。精密検査が必要と言われてそのままにいませんか。多くのがんは、早期発見で割は治るとい

#### 町のがん検診受診状況と精密検査受診率(R5年度)

部位	対象	受診率	精密検査受診率
胃がん検診	40歳以上	34.5%	85.2%
大腸がん検診		60.3%	85.2%
肺がん検診		65.3%	91.3%
乳がん検診	40歳以上の女性	36.4%	100%
子宮頸がん検診	20歳以上の女性	55.2%	100%



われています。がんは年齢問わず罹る病気です。精密検査が必要という結果が出たら、医師に相談し、必ず精密検査を受けてください。健康だからこそ、年に1回がん検診を受け、元氣な日々を過ごしましょう。なお、現在がんや前がん病変で治療中の方はがん検診の対象となりませんので、がん検診の再開時期については、主治医によくご相談ください。

問/健康福祉課健康支援係 ☎72-4111

## はんにたん

広域情報  
コーナー

### 城輪跡の御城印 配布

酒田市

宮城県多賀城市の多賀城創建1,300年を記念して、東北の古代城跡の御城印が作成され、酒田市では城輪跡の御城印を配布します。

期間/10月1日(火)~ 時間/午前9時~午後4時  
場所/文化資料館光丘文庫(総合文化センター内) 休館日/月曜日(祝日の場合は翌日) その他

- ・1人につき1枚を無料配布します(1,300枚準備。なくなり次第配布終了)
- ・御城印の日付は、各自で記入してください
- ・代理での受け取りはご遠慮ください。・予約や郵送による配布は行いません
- ・詳しくは酒田市ホームページを参照してください

問/文化政策課文化財係 ☎24-2994

### きのことりハイキング&アウトドアクッキング

庄内町

名人と共に紅葉が美しい北月山できのこを収穫し、秋空の下ピザやホテル焼き作り。宿泊プランはフレンチのコース料理が楽しめます。

日時/宿泊 10月19日(土) 午後3時~20日(日) 午後2時  
日帰り 10月20日(日) 午前9時~午後2時

集合/北月山荘 対象/小学生以上 定員/先着15名  
持ち物/山歩きに適した格好、手袋、長靴、飲み物、雨具、着替え、入浴道具  
費用/一泊三食付大人14,000円、小学生9,000円  
入浴付日帰り大人5,000円、小学生2,000円

申・問/庄内町観光協会 ☎42-2922

### 庄内カレー食べくらべ

三川町

雪若丸の新米ご飯とともに、各店自慢のカレーを食べくらべできます。ハロウィン企画で、お子さまや仮装された方にはプレゼントを準備しています。

期日/10月27日(日)

時間/午前10時~午後1時(事前予約制)  
午後1時~2時(予約なしで入場可)

場所/いろり火の里 なの花ホール

内容/約25種類のカレーのなかから、2~3種類のカラーを選んで食べくらべできる「食べくらべセット」を当日販売

料金/食べくらべセット(チケットとカレーを交換。雪若丸のご飯つき) カレーチケット2枚セット 1,200円、3枚セット 1,500円  
問/三川町観光協会 ☎・FAX0235-66-4656

※ご予約は、申込みフォームから



詳細はこちら

### みかわ秋まつり

三川町

日時/11月2日(土)~4日(月・振休) 午前9時~午後5時 ※4日は午後3時まで  
場所/三川町町民体育館

内容/・特別展示「黒須和清 切り起こしペーパークラフト展」  
・町民による各種作品展示・物産販売 ほか

問/三川町子育て交流施設テオトル ☎0235-64-8310

### 子ども夢スポーツフェスティバル

鶴岡市

日時/10月13日(日) 午前10時~午後3時 場所/JA鶴岡だだちゃアリーナ  
内容/ニュースポーツに挑戦(スタンプラリー形式)、ニアピンチャレンジボール(景品あり)、子ども遊び応援ブース、ポッチャ体験

持ち物/入履き

問/鶴岡市スポーツ課 ☎0235-25-8131

### 鶴岡サイエンスパークまつり2024

鶴岡市

日時/11月2日(土) 午前9時30分~午後3時30分 場所/鶴岡サイエンスパーク  
内容/サイエンスパーク入居団体による事業紹介・体験型企画、入居団体×地域企業のコラボレーション企画、慶應先端研と共同研究を行う地元企業の紹介、トークイベントなど

問/鶴岡サイエンスパークまつり実行委員会 ☎0235-24-7711

本が好きな子どもを育む(遊佐町子ども読書活動推進計画のテーマ)

# 図書館だより



## ◎町立図書館10月利用案内

平日 午前9時～午後6時  
土日祝 午前9時～午後5時  
休館日 1日(火)・15日(火)



詳細はこちら

☎72-5300 FAX 72-5301

<https://yuzamachi-yamagata.or.jp/>

## あるほなつき 絵本ライブ in 遊佐 『本、作ろう!!』 おはなしつくろう編

昨年10月に来てくれた あるほなつきさんが再びやってきます  
今年はみんなで絵本のおはなしをつくってみよう! 読み聞かせもありますよ

日時/10月26日(土) 午後1時30分から3時まで

《受付開始は午後1時から、途中退室OK》

場所/遊佐町立図書館 視聴覚講座室

申込/10月20日まで先着12組 ※参加無料・事前申込制  
来館・電話・FAXにてお申込ください

対象/幼・保育園児、小学生から大人まで

あれも絵本? これも絵本!?

どんなものかはお楽しみ!

詳細は図書館HPをご覧ください

### イベント

#### ◆わくわくらんど(0~3歳向けおはなし会)

【子どもセンターにて】 10月4日(金) 午前10時30分~

#### ◆まほうのじゅうたん・おはなし会(素語り)

【町立図書館にて】 10月12日(土) 午前10時30分~

#### ◆朗読を楽しむ会(事前予約制)(大人向け朗読会)

【町立図書館にて】 10月20日(日) 午後1時30分~

#### ◆絵本ライブin遊佐(事前予約制)(子ども向けイベント)

【町立図書館にて】 10月26日(土) 午後1時30分~

### テーマ展示

【第2展示コーナー】 図書館にもあるよ!マンガ本!

【第3展示コーナー】 Trick or Treat!!

【玄関ショーケース】 おかえり!あるほなつきさん!

展示される本の内容は、webでも見ることができます

遊佐町立図書館で検索→【本を探す】→

【図書館おすすめ】のページへどうぞ♪

状況に応じて、開館時間や提供できるサービスやイベント内容が変更になる場合がございます  
随時公式サイト上でお知らせいたしますので、webもしくはお電話などでご確認くださいようお願いいたします

### 遊佐町の人口

計/12,237 (-28)  
男/5,855 (-11)  
女/6,382 (-17)  
世帯数/4,880 (-5)  
※8月末現在( )内は前月比

### お誕生おめでとう

8.11 森 田 吏 音 くん 下 当 下  
(大樹・梓)  
8.16 佐 藤 律 都 くん 升 川  
(満裕・歩美)

### ご冥福をお祈りします

8. 1 藤 原 健(89) 宿町四	8.21 佐 藤 一 夫(94) 服部興野
8. 1 石 川 徳 子(81) 西 浜	8.21 佐 藤 猛 彦(91) 白 木
8. 1 池 田 修 一(77) 松 山	8.24 後 藤 榮治郎(96) 八日町
8. 2 曾根原 澄 子(86) 西 浜	8.24 今 野 和 子(84) 旭ヶ丘
8. 3 阿 曾 律 子(72) 七日町	8.27 菅 原 みさを(103) 北 目
8. 3 土 門 志三子(86) 下藤崎二	8.27 渋谷 シゲイ(82) 北宮田
8. 3 佐 藤 ヒロ子(80) 十日町	8.27 塩 谷 和 夫(95) 上蔵岡
8. 8 齋 藤 三治郎(95) 五日町	8.29 池 田 こ う(74) 水 上
8.12 佐 藤 洋 子(73) 野沢中	
8.14 佐 藤 ちとせ(96) 南 山	
8.16 高 橋 みつせ(91) 上藤崎二	

8月1日~8月31日までの分

※ご家族等から広報掲載の承諾を  
いただいた方のみ掲載しています



## 雑感

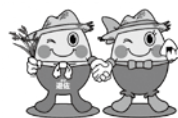

10月8日は「木の日」と呼ばれています。漢字の「十」と「八」の字を組み合わせると「木」になることが由来で、令和3年10月1日に法定化されました。

秋は「紅葉狩り」の季節です。そこで疑問が…。「紅葉狩り」ってどうして「狩り」と言うのでしょうか? この狩りには「鑑賞・楽しむ」という意味があります。平安時代の貴族は、歩くことを下品であると考えていました。そこで紅葉を見に、山野を歩いて出かけることを狩りを見立てていたと考えられます。一種の言葉あそびのようなものみたいです。

広報担当 ㊦



みんなでバルーンたのしいな！



**おなかき  
だいすき！**

ごとう しゅんすけ  
藤崎保育園（十日町）**後藤 駿介**くん（5歳）  
父：俊也さん 母：幸絵さん

掲載した絵は役場議場前展示スペースに展示しています。

せなの幸せがみんなの幸せ♡♡♡



わが家の  
**めんご**

おおうち せな  
**大内 星那**くん（2歳）

Vol.46 Let us introduce Deco's Star!

**でこの星**

「今」をかけて「未来」をまもる



**土門 孝太**さん（増穂）

山形県のおでこに位置する遊佐町。町には老若男女問わずきらっと光る町民の姿があります。このコーナーではそんな星のような明るさを持った方々を紹介していきます。

土門さんは、神奈川県横須賀市にある陸上自衛隊高等工科学校の3年生で、遊佐町からは29年ぶりに誕生した学生です。普段は、特別職国家公務員として生徒手当をもらいながら、勉学と訓練に励んでいます。

土門さんが陸上自衛官を志したきっかけは、5歳のころに経験した東日本大震災です。そのときにテレビで見た陸上自衛官に憧れて、目指すことを決めました。

入学して厳しいと思った訓練の一つに、25kmの歩行訓練があります。ただ歩くだけでなく、10kgの装備を付けての歩行になります。だんだんと体力を削られていきますが、キツイことをしている分、終わったあとは達成感で満たされます。

部活動は、中学生のときから続けている陸上部（中距離）と軽音楽部（エレキギター）に所属しています。どちらも「好きなことなので、今でも続けられて嬉しい」と教えてくれました。

将来は、武器科として整備に携わりたいという目標があります。さらには、様々な場所で経験を積んだ後に、「山形に戻り、生まれ育った地で恩返しをしたい」という地元への強い思いを持っています。これからも日本のために活動する土門さんにご期待ください。

「でこの星 出演者募集中」我こそはという方は企画課企画係までお電話（☎72-4523）ください！



**「かわいい青いカエルちゃん」**  
KIMIKOSAN さん

出窓の猫たちがじっと見てたのはブルーのカエルでした。珍しいと思いパチリ、私はテンションが上がりました。

スマホで撮った写真、カメラで撮った写真など、何でも結構です。ペンネームや匿名での掲載も可能ですので、気軽にご応募ください。

問／企画課企画係 ☎72-4523

