

ひとが輝くまち



YUZA Town Public Relations

令和 5年 No.753

11

広報

ゆざ



今月の話題

令和5年度 敬老会 2P

地域おこし協力隊 隊員図鑑 4P

中高生ボランティアサークル「くじら」.... 6P

ほか

稲川

笑い
いっぱい
笑顔
いっぱい

令和
5年度

敬

老

会

8月27日～9月18日、町内各所において、令和5年度の敬老会が行われました。4年ぶりに開催した地域が多く、様々なアトラクションにたくさん笑顔が溢れていました。



までもお元気で

蕨岡



吹浦



祝 敬老の日 いつ

西遊佐



敬老者の状況 (令和5年9月1日現在)

	男性	女性	計
70歳以上	1,931人	2,712人	4,643人
古希(70歳)	117人	125人	242人
喜寿(77歳)	134人	127人	261人
米寿(88歳)	44人	87人	131人
白寿(99歳)	0人	15人	15人
100歳以上	4人	16人	20人



● 問 / 健康福祉課福祉係 ☎ 72-5884

協力隊 隊員 目録 鑑



遊佐町初のマイクラフト教室！



各地区でスマホ道場しています！
ぜひお越しください！！



Minori Yoshida

吉田 実

大阪府吹田市出身 [R5.3.1~]
遊佐高校学生生活支援

▶経歴・得意分野

遊佐に来る前は北アルプスの山小屋で働いていました！韓国語が話せます！現在はものづくりに興味があります！

▶遊佐町の思い出・印象

鳥海山を眺めて季節の移り変わりを感じながら、山菜採り、鳥海山登山、西浜での焚火など、様々な楽しみました。

▶皆さんにメッセージ

高校生たちとこういうことが一緒にしたい！手伝ってほしい！などがありましたらご連絡お待ちしております！



吹浦祭にて花笠の花をゲット！



Aoi Soma

相馬 葵

庄内町余目出身 [R4.5.1~]
遊佐高校学生生活支援

▶経歴・得意分野

社内SEや英語塾の事務を経て遊佐へ！英語や韓国語など言語が好きです！

▶遊佐町の思い出・印象

いつも眺めていた鳥海山に念願の登頂！！山・川・田んぼ、海、広い空、美味しい水、何にもないけど全部ある！

▶皆さんにメッセージ

「遊ばざる者 学ぶべからず」
「遊ばざる者 働くべからず」
「遊」の漢字が入る遊佐町で遊びましょう！！



念願の登頂！任期中にあと何回登れるか…。

地域おこし協力隊とは？

高齢化や人口の減少に対応するため、都市地域の人材を積極的に誘致し、その定住・定着を図ることで、意欲ある都市住民のニーズに応えながら、地域力の維持・強化を図っていくことを目的とする取り組みです。これは、総務省の特別交付税措置の対象事業となっており、平成21年度から全国各地で行われている事業です。

遊佐町では、平成23年2月から地域おこし協力隊事業に取り組み、これまで20名の協力隊員が活動しました。その半数以上が退任後も町に残り活動しており、遊佐町民として欠かせない存在となっています。

今号では、現在活動している5名の協力隊員をご紹介します。

きらっと
輝く



地域おこし

Mayoka Takeuchi

竹内 万葉詩

千葉県佐倉市出身 [R5.4.1~]
遊佐高校学生生活支援

▶経歴・得意分野

前職では日本で頑張る外国人の方のサポートをしていました。英語を話すのが好きです!

▶遊佐町の思い出・印象

遊佐高校の生徒が親切でとても優しい!自分の好きなことに熱中している人がたくさんいることが印象的です!

▶皆さんにメッセージ

いつもいろいろな相談に快くのってくださりありがとうございます!



Mao Watanabe

渡辺 真央

群馬県伊勢崎市出身 [R4.6.1~]
DX推進支援業務担当
(町のデジタル活用に向けた
取り組みに関する業務)

▶経歴・得意分野

前職は都市計画・まちづくり系。イラスト・デザイン制作が得意。趣味は小エビの飼育、DIY、ウクレレ、最近サーフィン!!

▶遊佐町の思い出・印象

山あり海あり川ありで、遊びに事欠かないところがすごいです。今年の1番の思い出はサーフィンを始めたこと!

▶皆さんにメッセージ

環境も人も大らかな遊佐が大好きです!

Riki Watanabe

渡辺 力

カナダ出身(英語は話せません...) [R5.9.1~]
鳥海山・飛島ジオパーク活動の推進業務担当

▶経歴・得意分野

高校を卒業した後、埼玉県の映像制作会社で映像を作っていました!とにかくお話することが大好きです!!

▶遊佐町の思い出・印象

第一印象は「何もない!」(笑)。でも、そこに一番惹かれました。偽りなしの美しい自然、優しい人たち、美味しいごはん!

▶皆さんにメッセージ

会える人全員が本当にいい人で、見知らぬ土地での生活の不安が吹き飛びました!これから全力で頑張りますので、よろしくお祈りします!



日本海に夕日が沈むの、
とっても新鮮!



遊佐の隠れた魅力!?
会える猫たちが可愛い。



どうぞよろしくお祈りします!

● 企画課定住促進係
☎ 28-8257

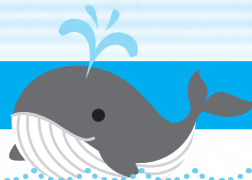

もっともっといい! 住みやすい町を目指して

中高生ボランティアサークル くじら

ボランティアサークル「くじら」とは

発足は平成9年4月1日。町の中学生と高校生がボランティア活動を始めました。20年以上の歴史があり、途中から隣の酒田市に在住する高校生も含めて、ボランティアサークル「くじら」として活動しています。生徒たちは「社会のために役に立ちたい、町のために少しでも貢献したい」という思いを持って活動しており、活動を知る方々から賞賛の声をいただいています。



夕日まつりで来場者にチラシを配布するメンバー

構成人数

例年30名以上が在籍し、90名が在籍した年もありました。生徒数減少の影響もあり令和5年度は遊佐中生38名・遊佐高生15名・酒田

東高生1名の計54名が参加しています。

これまでの活動

高齢者福祉施設や放課後子ども教室の夏祭りでスタッフ補助のボランティアを務めました。その他にも、町民花火大会や奥の細道鳥海ツアーデーマーチ、フードフェスタ、鮭のつかみ取り大会、鱈ふくまつりにも参加しイベントを盛り上げてきました。

また、イベントの手伝いだけでなく、高齢者施設では通所者の体力増進レクリエーションを一緒に行いました。

近年の活動

ここ数年は新型コロナウイルスの影響で、施設の高齢者や子どもたちとふれあひながら交流することが難しくなりました。そのため、「くじら」のメンバーで「どのようなボランティア活動が可能か」考えて、各施設の要望を伺い



Yボラin庄内で子どもたちにバルーンアートを教えるメンバー



ソーデーマーチでゴールスタンプの押印や飲み物を手渡すメンバー

の小学生が嬉々として活動し、沢山の笑顔が見られる活動となりました。

活動支援の広がり

「くじら」の活動について認知度が上がり、ロードレース大会や各地区のまちづくり協議会主催「防災訓練」のスタッフ補助などに声がかかるようになってきました。その他にも、防砂林の枝打ち作業など、多方面で活動の機会が増えています。また、「くじら」の活動を聞いて青少年育成推進員の方々や、各自治会の皆さんが、「生徒の頑張りをぜひ応援したい」と、生徒たちと一緒に清掃をしてくださっています。



昨年度、図書館の落ち葉拾いを自治会役員さんと一緒に活動するメンバー

今後、生徒が町に目を向けるきっかけになり、地域の方々と様々な交流が深まるように活動していきたいと思えます。

☎ 72 1 2 2 3 6
● 教育課社会教育係

「日本海と大地がつくる水と命の循環」

第106回

第10回 ジオパーク
国際ユネスコ会議



一般社団法人鳥海山・飛鳥ジオパーク推進協議会
次長兼主任研究員
おの まれ かず
大野 希 一 氏

ジオパークは、持続可能な地域社会を構築し、地域内の資源を未来に引き継ぐことを目的としたユネスコの正式事業です。しかしこの目的を叶えることは簡単ではありません。そのため、ジオパークの認定地域はネットワークを作り、互いの取り組みを共有しています。その重要な機会が、2年に1度開催されるジオパーク国際ユネスコ会議です。

令和5年9月、アフリカ・モロッコの第4の都市・マラケシュで開催された「第10回ジオパーク国際ユネスコ会議」（以降、世界大会）には、50以上の国々から2,000人以上が参加し、保全、教育、ツーリズム、気候変動等の9つのテーマごとに、各地域の活動が共有されました。例えば教育の分

科会では、コロナ禍でも教育活動の質を維持するために、インターネットを用いた教育プログラムを提供した例が紹介され、発表者と聴講者の間で、その効果等について活発な意見交換がなされていました。

残念ながら、9月8日に発生した大きな地震により、大会の一部や、アフリカ初のユネスコ世界ジオパークであるムゴウンユネスコ世界ジオパークの現地見学は中止となっていました。また、このように、世界大会に参加し、大会参加者に鳥海山・飛鳥ジオパークの存在を示すことは、ユネスコ世界ジオパークの認定を目指すうえで重要です。



2020年～2023年に新規認定されたユネスコ世界ジオパークの認定証を手に、喜びを分かち合う大会参加者

次の世界大会は、令和7（2025）年に、チリ・キウトラルクラユネスコ世界ジオパークで開催されます。



消防団コラム／11月

消防団「第2分団」の紹介
「第2分団放水訓練」

10月1日、全町一斉避難訓練に合わせて第2分団では、旧蔵岡小学校グラウンドで放水訓練を実施しました。蔵岡まちづくり協会が主催した自主防災組織活性化事業の研修会に参加した後、駐車場に設置した防火水槽の水利から、自動車ポンプと可搬ポンプをホースで繋いで火点に放水しました。本番を想定して、各部が連携して消火活動の基本を確認する訓練となりました。火災から地域を守るように、今回の訓練を最大限に活かしていきます。



放水訓練の様子

● 問／総務課危機管理係 ☎ 72-5895

集落支援員だより／11月

移住者交流会「ポッチャ&芋煮会」

9月24日、吹浦まちづくりセンターにおいて、移住者交流会「遊佐で遊ぶ会」が行われました。内容は「ポッチャ&芋煮会」です。

ポッチャとは、どれだけボールを的に近づけることができるかを競うシンプルな競技で、パラリンピックの種目にもなっています。0歳児から70歳代まで18名の参加があり、ペアになってポッチャをトーナメント方式で行いました。初めての方が大半でしたが、審判も驚くようなスーパープレーもあり、大盛り上がりでした。



ポッチャの様子

その後の昼食では、庄内風芋煮とおにぎりが振る舞われ、移住者さん同士世代は様々ですが会話をしながらとても楽しんでいました。（高橋）

● 集落支援員／渋谷一行、高橋今日子
● 問／☎ 72-3981（集落支援員事務所：Aコープゆざ店2階）

ゆざっ子大運動会 2023.9.22



スポーツの秋到来!

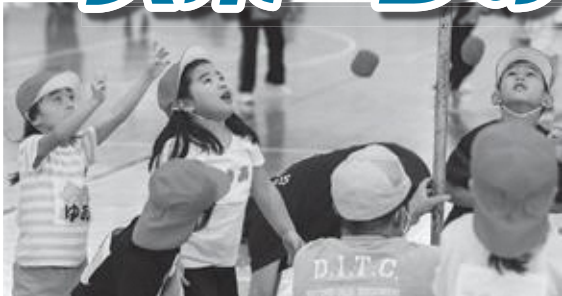

遊佐保育園運動会 2023.9.30

Town Report

タウン・レポート

フォトトピックス

Photo Topics



ファミリー体カテスト

9月28日、町民体育館において、ファミリー体カテストが行われました。握力・上体起こし他4種にて今の自分の身体能力を測定しました。参加者は、「思った以上に動けなかった。これからもっと運動していきたい」と話し、自分を見直すきっかけにもなったようです。



学習支援塾

9月30日、生涯学習センターにおいて、学習支援塾開塾式が行われました。今年度は9月下旬から2月下旬までの土曜日に15回実施予定で、57名の生徒が申し込みました。初回から緊張感を持ちながらも、生徒が教え合ったり、講師に積極的に質問したりする姿が印象的でした。



ゆうすいカフェ

10月10日、総合福祉センターにおいて、ゆうすいカフェが行われ、講師に若年性認知症コーディネーターの草刈さえ子氏を招待しました。認知症の方が地域社会の中で役割をもち、いきいきと生活をする様子を笑いと感動を交え紹介していただきました。認知症は2025年には5人に1人が発症すると言われてます。病気に対する正しい知識と理解を身につけることが大切です。



自分の描いた魚が壁に出現します

9月17日～18日の期間、子どもセンターにおいて、酒田光陵高校 I Tサイエンス部の皆さんのご協力で「バーチャル水族館」が行われました。「バーチャル水族館」は2016年から始まったもので、スクャナーで取り込んだ絵画をパソコンで編集し、プロジェクターで壁などに投影するものです。

子どもたちは、自在に泳ぎ回る魚たちに「私の描いたお魚さんだ!」などと歓声を上げ、その姿を追いかけました。



自分で作成したスライドを使っでの発表です

9月29日、遊佐高校において、デュアル実践成果発表会が行われました。デュアル実践は、大人と接しながら働くことで、仕事の楽しさや厳しさを学び、社会人として要求される能力を養うことを目的としたインターンシップです。成果発表会では、15事業所で働いた計15名が5グループに分かれて発表。「最初はできなかったが多かったが、段々とできることも増えていき、大きく成長できたインターンシップだった」という声も聞かれ、将来やりたいことについて考えるいい機会になりました。

バーチャル水族館

デュアル実践成果発表会



遊佐町観光ガイドブックについて

…稲田眞利子さん

● 問／9月に外国と県外の知人が遊佐町に来ることにになり、遊佐町の「観光ガイド&マップ」に観光に便利な情報としてデマンドタクシーの案内があったため電話で予約したところ「町民以外は利用できません」とのことでした。このように利用できない偽りの情報を「観光ガイド&マップ」に記載してよいものでしょうか。

● 答／ご指摘にあるとおり「遊佐町観光ガイド&マップ」を作成した当初、マップ内「観光に便利な情報」欄でデマンドタクシーを紹介する項目が掲載されていました。掲載の誤りを確認してからはマップを直に訂正するなどの対応を実施し、また最新のマップでは項目を削除しています。

この度の最新の情報が提供できなかった件につきましては、訂正した後の周知不足によるところが大きいと考えられます。今後このような誤りがあった場合は、即時にお知らせし周知に努めます。ご迷惑をおかけし大変申し訳ありませんでした。

民間タクシーの運行につきましては、運転手の人手不足等の課題

があると同っています。ご予約の運行が円滑になされるよう、デマンドタクシーの運行とあわせて、地域公共交通の維持に今後も努めます。

● 問／遊佐町観光ガイド&マップの最新版は、裏表紙右下に「2023.3」の日付が記載されています。

● 問／ガイドブックについて…

企画課観光物産係

☎ 72-5886

デマンドタクシーについて…

産業課産業創造係

☎ 72-4522

急カーブでの車の運転について

…小野寺陽子さん

● 問／自宅に帰ろうと歩いている途中の急カーブで、車とバイクが歩道ギリギリを走ってきたので避けた際に、コンクリートの側溝に落ちてしまいました。それから3日も歩けず、今も左足は力が入らず、膝は痛いのです。今後私のような、けが人が出ないように側溝に蓋をしてください。よろしくお願いします。

● 答／今回、現場立合をいただき現地の確認を行いました。今後の対策としては、側溝の蓋の取り付け等の対策を検討してまいります。

車を運転される方は、当該箇所に限らず、急カーブや幅員の狭い道路での運転は速度を抑え、周りをよく見て運転するように改めて心がけくださるようお願い申し上げます。

● 問／地域生活課土木係
☎ 72-3327

山形県合同海難救助訓練 西遊佐救難所が2連覇達成!

9月16日、鶴岡市の由良漁港において、山形県合同海難救助訓練が行われました。この訓練は5年に一度、県内で発生する海難事故への迅速な対応を図るため県水難救済会が主催しており、所属する県内の11救難所が参加し、救難技術研修や救難技術競技や海上保安庁や消防本部などと連携した総合



救命索発射器操法の様子



2連覇を達成しました

海難救助訓練などを行うものです。大会当日は県内の11救難所から約300人の救助員が参加し、町からは吹浦救難所と西遊佐救難所の計43名が参加しました。

海難事故の発生に備え連携などを確認した後、救命索発射器（もやい銃）操法と救命救命法の2つの競技が行われ日頃の訓練の成果を競いました。

西遊佐救難所は、前回の平成30年度に初優勝しており、今回の優勝により2連覇という快挙を達成しました。この快挙に所長の土門良一さん（十里塚）は「所員全員が一致団結し、以前よりも訓練の成果を発揮でき、総合優勝2連覇を果たすことが出来大変喜ばしく

Yuza Town Hotline



思う。次は3連覇を目指し所員一同一丸となり頑張っていきたい。私たち水難救難所の出動の順番が無い事が1番のため、海のレジャーでは、無理をせず楽しんでもらいたい」と喜びと次回への意気込みを語ってくれました。

モンテディオ山形 遊佐町応援デー

10月1日、NDソフトスタジアム山形において、モンテディオ山形VS徳島ヴォルティスの試合が行われました。この日は遊佐町の市町村応援デーで、対象市町村に在住・在勤であればバックスタンド自由席の観戦チケットをお得な価格で見ることのできるイベントです。この日は遊佐町の他にも尾花沢市、鶴岡市、大江町、小



贈呈品を受け取る國分選手(左)と河合選手(右)

国町、山辺町が対象となっております。約7,000人のサポーターが来場しました。

キックオフ前には各市町の贈呈式が行われ、町からは「遊佐町産のお米」がチームに贈呈されました。試合は相手の3倍以上のシュートを放ちましたが0-1で惜敗。課題の残るゲームとなりましたが、残りの試合に期待の持てる一戦でした。

ゆぎ湧水学習会

10月13日、生涯学習センターにおいて、中野孝教先生（総合地球環境学研究所名誉教授・福井県大野市水循環アドバイザー）を招き、「ゆぎの湧水と鳥海石」をテーマに湧水に関する学習会を行いました。臂曲地区の採石場を含む吉出山を中心に、他市町村の事例も交えながら90分の講演が行われ、49名が参加しました。

学習会では、吉出山は学術の宝庫であり、土砂の中に浅い地下水（宙水）と深い地下水（岩盤地下水）が存在し、吉出山に複数点存在している湿地帯は浅い地下水と関係があるのではないかとお話いただきました。

そして、科学的な調査を長期にわたり実施して記録し続けること、調べた結果を理解し伝えていく環境学習を実施していくことが重要



熱心に聞く参加者たち

であり、水温計で湧水の水温を定期的に測って記録していくだけでも科学的な調査となることを学びました。今後は、町全体で健全な水循環について学んでいけるよう事業を推進していきます。



湿地帯の現地調査



自治体がもっと身近になる機能が盛りだくさん!

マチを好きになるアプリ

マチイロ

遊佐町広報を手軽に見られる
スマートフォン向けの
アプリケーションです。

1 役立つ行政情報を見逃さない!

2 自分に合わせた情報が届く!

3 いろいろなマチの魅力をお届け!

他にも便利な機能がたくさん!
先ずは右のQRコードからご確認ください!

※アプリの使用は無料ですが、通信費は各回線ごとのご負担となります。
※広告が表示されますが、遊佐町とは関係ありません。



マチイロ
● 問 / 企画課企画係
☎ 72-4523



オレンジリボン・児童虐待防止推進キャンペーン

こども家庭庁では、児童虐待に対する社会関心を喚起するため、児童福祉法が施行された11月に上記キャンペーンを実施し集中的な広報啓発活動を実施します。

- 今年度の標語が決まりました／「あなたしか 気づいてないかも そのサイン」
- 子育てのこと、頼れる場所があります

子育ての不安やしつけ、親子関係など、子どものことで悩んでいませんか。子育てをする中で困ったことがあったらいつでもご相談ください。(通年実施)

○児童相談所相談専用ダイヤル(通話料無料) ☎0120-189-783 (いちはやくおなやみを)

○こども家庭庁 親子のための相談LINE

子ども(18歳未満)とその保護者の方などが相談できる窓口です。

ひとりで悩まずお気軽にご相談ください。

平日(祝日・年末年始除く) 午前8時30分～午後5時15分



- あなたの電話で守れる命があります

児童虐待かも・・・と思ったら、すぐにお電話ください。(通年実施)

児童相談所全国共通3桁ダイヤル(通話料無料) ☎189 (いちはやく)



児童虐待とは

身体的虐待

殴る、蹴る、叩く、投げ落とす、激しく揺さぶる、やけどを負わせる、溺れさせる など

性的虐待

子どもへの性的行為、性的行為を見せる、ポルノグラフィの被写体にする など

ネグレクト

食事を与えない、ひどく不潔にする、自動車の中に放置する、重い病気になっても病院に連れて行かない など

心理的虐待

言葉による脅し、無視、きょうだい間での差別的扱い、子どもの前で家族に怒鳴る、暴力をふるう(面前DV) など

- ☎/庄内児童相談所 ☎0235-22-0790・健康福祉課健康支援係 ☎72-4111

遊佐町地球温暖化対策地域協議会エコすまいる・ゆざ主催 令和5年度省エネとリサイクル標語・川柳コンクール受賞作品発表

エコすまいる・ゆざでは、省エネルギーに対する理解と関心を深め、環境学習に役立てるとともに、積極的に省エネ活動を行う意欲を高めるため、遊佐小学校の児童を対象に川柳・標語の募集を行いました。

今年度は53作品のご応募をいただき、審査会で先行した結果以下の作品が受賞しました。受賞者には賞状と副賞を、応募者全員に参加賞をお贈りしました。

省エネ標語部門

- 最優秀：1点
1年1組 ^{たかはし めい} 高橋 芽
「減らしてる ゲームの時間 これも省エネだよね ママ」
- 優秀：2点
2年2組 ^{ごんの みさき} 金野 実咲
「早ねして 早おきすれば 電気節やく」
5年3組 ^{なかやま らいと} 中山 來斗
「指一本 スイッチおして 節電だ」

省エネ川柳部門

- 最優秀：1点
5年1組 ^{あべ} 阿部 ひまり
「省エネは 地球にあげる やさしさだ」
- 優秀：2点
3年3組 ^{ちゅうばち はると} 仲鉢 晴人
「れいぞうこ わがやのルール 5秒間」
2年3組 ^{いかい} 猪飼 すず
「あつ日は わき水くんで ひとやすみ」
- ☎/地域生活課環境係 ☎72-5881

リサイクル標語部門

- 最優秀：1点
6年3組 ^{いしがき まう} 石垣 舞桜
「生ごみを 変身させて リサイクル」
- 優秀：2点
3年3組 ^{すずき あんな} 鈴木 杏奈
「わたしが着た お気に入りのふく 妹へ」
1年2組 ^{たかはし るか} 高橋 琉加
「すてるとき かんがえようよ みんなのまち」

リサイクル川柳部門

- 最優秀：1点
3年3組 ^{むらかみ} 村上 みひろ
「「まだ使える」エコわたしの あいことば」
- 優秀：2点
5年3組 ^{すがわら はな} 菅原 花
「使わない 買わない いらぬ SDGs」
6年3組 ^{たかはし} 高橋 あづき
「リサイクル 未来の地球 3R」

防災行政無線などを用いた情報伝達訓練

地震・津波や武力攻撃などの発生時に備え、全国瞬時警報システム（Jアラート）を用いた訓練を行います。アラームと自動音声で防災行政無線から町内に流れますが、訓練ですのでご注意ください。

- 日時／11月15日(水) 午前11時頃
- 圃／総務課危機管理係 ☎72-5895

11月9日(木)～15日(水)は 秋の全国火災予防運動です！

●2023年度全国統一防火標語

「火を消して 不安を消して つなぐ未来」

全ての住宅で寝室（2階に寝室がある場合の階段等）への住宅用火災警報器の設置が義務となっています。設置されていないご家庭は早急に設置を、すでに設置しているご家庭は、この運動期間中に点検をし、不具合があった場合や、設置から10年が経過したものは交換しましょう。

火災の初期消火のため、住宅用消火器をはじめとした消火器具を設置し、使用方法を確認してください。また、住宅における出火防止のために、安全装置が搭載された暖房器具及び調理器具の使用を、火災の拡大防止のために、カーテン、じゅうたん及び寝具等は防災のものを使用するようにしてください。

住宅火災により亡くなった人を原因別に見ると、例年最も多いのがたばこです。たばこを吸われる人は、寝たばこは絶対にしない、吸い殻は水につけ完全に消火するなどして、火災を発生させないよう心がけてください。

お年寄りや身体の不自由な人は、避難経路と避難方法を常に確保し、火災に備えてください。

住民の防火防災訓練への参加、戸別訪問などにより、地域ぐるみの防火対策を行ってください。

詳細は、消防本部ホームページをご確認ください。

- 圃／酒田地区広域行政組合
消防本部予防課 ☎31-7146



▲詳細はこちら

あぼん西浜 情報

あぼん西浜 冬時間に伴う閉館時間の変更

- 閉館時間／午後9時 ●受付終了／午後8時30分
- 期間／11月1日(水)～令和6年3月31日(日)

第52回遊佐町芸術祭参加 あぼん西浜親睦の集い

- 日時／11月8日(水) 午後1時30分 開演
- 場所／あぼん西浜 大広間
- 内容／謡曲・詩吟・民謡・歌謡・ギター演奏
- 出演／清流会・ユザギターアカデミー
- その他／入浴のお客様は観覧料無料
- 圃／あぼん西浜 ☎77-3333

お詫びと訂正

10月15日号 以下の誤りがありました。お詫びして訂正いたします。
P6 がんばった人にマル（第35回 奥の細道少年剣道大会 個人戦 女子5年の部）

- 誤 第3位 高橋 かなえ（遊佐小5年）
- 正 第1位 高橋 かなえ（遊佐小5年）

「高齢者の交通事故防止推進強化旬間」 が実施されます！

早めのヘッドライト点灯や夜光反射材の着用による通行アピールは、夕暮れ時から夜間にかけての交通事故防止に役立ちます。運転者も歩行者も、お互いの存在を示し、交通ルールを守って交通事故を防止しましょう。

- 実施期間／11月1日(水)～10日(金)
- 運動の重点／夕暮れ時の交通事故防止
- 圃／総務課危機管理係 ☎72-5895

町民カーボンニュートラルセミナー

町では今年5月にゼロカーボンシティ宣言を行いました。が、「そもそもカーボンって何？」「カーボンニュートラルって具体的にどうするの？」と思いませんか。

「私たちにできることは何だろうか？」と考えている方などに向けて、講師を招き、世界規模の視点と普段の生活につながる身近な視点の双方向から、地球温暖化や脱炭素社会に関するセミナーを行います。

- 日時／11月25日(土) 午後1時30分～4時（予定）
- 場所／生涯学習センター2階 大会議室
- 内容
（前半）講話「私達が望む未来 = The Future We Want =」
講師：一般社団法人日本キリバス協会
代表理事 ケンタロ・オノ氏
（後半）講話「脱炭素社会と持続可能な地域づくり」
講師：国立研究開発法人 国立環境研究所 福島地域協働研究拠点
地域環境創生研究室 室長 五味 馨氏
- 共催／遊佐町地球温暖化対策地域協議会
「エコすまいる・ゆざ」

- 参加対象／町内在住・通学・通勤者
- 定員／50名（先着順）
- 参加申込／11月22日(水)まで電話またはメールにて承ります。
申込時に氏名・集落・電話番号をお知らせください。
- 圃・圃／地域生活課環境係 ☎72-5881
E-mail : kankyo@town.yuza.lg.jp

体成分を測定して生活習慣を見直そう！

- 日時・場所／11月7日(火) 午前9時30分～11時30分
稲川まちづくりセンター
11月13日(月) 午前9時30分～11時30分
西遊佐まちづくりセンター
11月29日(水) 午後5時30分～7時30分
町民体育館 2階会議室
- 対象者／小学生～大人
※ペースメーカー使用の方は測定できません。
- 料金／無料
- 圃／遊佐町総合型スポーツ文化クラブ遊's
☎080-9630-6142



「社会保険料(国民年金保険料)控除証明書」 が発行されます

～年末調整・確定申告まで大切に保管を！～

国民年金保険料は、所得税及び住民税の申告において全額が社会保険料控除の対象となります。その年の1月1日から12月31日までに納付した保険料が対象です。

この社会保険料控除を受けるためには、納付したことを証明する書類の添付が義務付けられています。

なお、ご家族の国民年金保険料を納付された場合も、ご本人の社会保険料控除に加えることができます。

●送付時期

対象者	送付時期
令和5年1月1日から令和5年10月2日までの間に納付された方	令和5年10月下旬から順次
令和5年10月3日から令和5年12月31日までの間に納付された方	令和6年2月上旬

●☎/ねんきん加入者ダイヤル ☎0570-003-004
鶴岡年金事務所 ☎0235-23-5040

マイナンバーカード休日窓口を開設します

平日の開庁日に役場に来ることが難しい方へ対し、完全予約制でマイナンバーカードの各種手続きの窓口を開設します。



●開設日時/11月12日(日) 午前9時～正午

●場所/町民課町民係窓口

●予約/平日(祝日を除く)の午後5時15分までに町民係へ電話予約してください。

できること	できないこと
・マイナンバーカードの交付 ・マイナンバーカードの申請 ・電子証明書の更新、新規発行 ・暗証番号の初期化(ロック解除)	・住民票等の証明書の発行 ・印鑑登録 ・転入や転出など異動に関わること

●予約・☎/町民課町民係 ☎72-5885

認定こども園 杉の子幼稚園 第4回 すぎのっこ広場

●日時/11月17日(金) 午前10時～11時

●場所/認定こども園 杉の子幼稚園 1階
すぎのっこルーム ※参加費無料

●対象/子育て中の方どなたでもどうぞ

●内容/作って遊ぼう「きのこみものむしを作ろう！」
手遊び・歌遊び・手袋シアター・大型絵本

●持ち物/親子とも、上履きをご持参ください。

●定員/先着10組(予約制)

●☎/参加をご希望される方は、11月10日(金)まで下記申込先にお電話ください。また、欠席される場合も園までご連絡ください。

●その他/感染症の状況により中止とさせていただく場合がありますので当園ホームページ・電話等でご確認ください。

【子育て応援団】

育児について、おしゃべりタイムはいかがですか。同日、園では育児相談も行ってあります。お気軽にお声がけください。



●☎/認定こども園 杉の子幼稚園 ☎72-2345

洋上風力発電事業における遊佐町沖の「促進区域」指定

10月3日、洋上風力発電事業に関し、経済産業省及び国土交通省から「海洋再生可能エネルギー発電設備の整備に係る海域の利用の促進に関する法律(再エネ海域利用法)」における「促進区域」として、「山形県遊佐町沖」が指定されました。今後、発電事業者の公募に向けて動き出すことになります。

●☎/地域生活課環境係 ☎72-5881

教育委員会 委員異動

10月1日付けで、新たに松本三也氏(大井)が教育委員に任命され、11月1日付けで、土門敦氏が教育長に再任されました。

また、これまで11年の長きにわたり教育委員を務められた石山幸子氏が、9月30日をもって退任されました。本当にお疲れ様でした。教育委員の構成については、下記のとおりです。

職名	氏名	備考
教育長	とん もん 敦 土 門 敦	
委員	いし かわ しげ とし 石 川 茂 と稔	教育長職務代理者
委員	さい とう あつ こ 齊 藤 敦 子	
委員	とん もん ひろ のり 土 門 宏 典	
委員	まつ もと みつ や 松 本 三 也	

令和5年11月1日現在・敬称略

●☎/教育課総務学事係 ☎72-5891

交通安全総合体験会

交通安全教室で人気の「自動車、歩行横断、自転車の危険予測シミュレータ」や「飲酒状態体験ゴーグル」、「反射材効果スコープ」を体験してみませんか。参加費無料・事前申込不要。プレゼントあり。子どもから大人まで、どなたでも参加できます。交通事故防止に、ぜひご参加、お立ち寄りください。

●日時/11月13日(月) 午前10時～午後2時

※時間内、出入り自由

●場所/ショッピングセンターエルバ

イベントスペース(マックスバリュレジ前)

●内容/交通安全危険予測シミュレータを使用した安全運転・安全横断・安全な自転車の乗り方の確認、夜光反射材効果体験、飲酒状態体験、交通事故現場写真展示など

●☎/総務課危機管理係 ☎72-5895

令和5年度 遊佐町介護予防講演会

現役世代から考える介護予防～心豊かなセカンドライフを送るために～

退職後も自分らしく地域で生活するためには何が必要かを考えてみませんか。

●日時/11月17日(金) 午後6時30分～8時

●場所/役場 議場 ●参加費/無料

●内容/・講演「セカンドライフをどう過ごす？」
mottoひょうご 栗木 剛氏

・実演「フレイル予防体操 今から始めるエクササイズ」

●☎・☎/健康福祉課介護保険係 ☎28-8251

女性のなんでも相談所（無料）開設 ひとりで悩まず、まずはお越しください

- 日時／11月4日(土) 午前10時～午後3時
 - 場所／酒田市地域福祉センター2階会議室
(酒田市新橋2丁目1-19)
 - 相談内容／夫やパートナーからの暴力、ストーカー被害、家族問題、子どもの問題、職場での男女差別、その他なんでも
※相談内容は厳守されます
 - ☎／酒田人権擁護委員協議会・山形地方方法務局酒田支局
☎25-2221
- 「女性の人権ホットライン（女性専用電話相談窓口）」
もお使いください
- 電話番号／0570-070-810
 - 時間／(月)～(金) 午前8時30分～午後5時15分

男の腕まくり講座 参加者募集 ゆざ健康マイレージ3ポイント

- 日時／11月28日(火) 午前9時30分～午後0時50分
- 場所／生涯学習センター2階 大会議室・調理室
- 対象／町内在住の男性どなたでも（先着15名）
- 内容／調理実習（初心者向けのメニューです）
※指導は遊佐町食生活改善推進協議会の皆さんです
- 持ち物／エプロン、三角巾、筆記用具
- 参加費／500円（材料代）
- 申込締切／11月21日(火)
- ☎・☎／健康福祉課健康支援係（防災センター内） ☎72-4111

庄内認知症のつどい&カフェ ～ひとりで悩んでいませんか～

- 誰もがなり得る認知症、一人で抱え込んでいませんか。当事者や家族の方々と語り合い、介護・医療・福祉サービス制度などについての情報交換が、心の支えになります。
- 日時／11月11日(土) 午前10時～正午
 - 場所／酒田市総合文化センター306号室
 - 内容／認知症に関する相談や情報交換、介護者交流会など
 - 対象／当事者・家族、医療・福祉関係者など、どなたでも
 - 費用／無料 ●☎／不要
 - ☎／公益社団法人 認知症の人と家族の会
山形県支部 庄内担当 佐藤 ☎090-5838-3744

お子さまの教育資金を 「国の教育ローン」(日本政策金融公庫)がサポート!

- 「国の教育ローン」は、高校、短大、大学、専修学校、各種学校や外国の高校、大学等に入学・在学するお子さまをお持ちのご家庭を対象とした公的な融資制度です。
- ご融資額／お子さま1人につき350万円以内
 - 金利／年2.25% ※母子家庭の方などは年1.85%
(令和5年10月2日現在)
 - ご返済期間／18年以内
 - その他／詳細は「国の教育ローン」で検索
 - ☎／教育ローンコールセンター
☎0570-008656(ナビダイヤル)または ☎03-5321-8656

身体障がい者巡回相談

山形県身体障がい者更生相談所が、巡回による医学の判定や検査、相談と指導等を行います。

- 日時／11月10日(金) 午後1時30分～3時30分
(受付時間は午後3時まで)
- 場所／酒田市身体障害者福祉センター（酒田市北今町3-8）
- 対象／18才以上で次に掲げる事項を必要とされる方
①聴覚、平衡、音声言語及び肢体の各障がい程度の検査
②補装具の交付及び再交付並びに修理に関する医学判定
③専門的知識及び技術を要する更生相談及び指導
- 持ち物／身体障害者手帳（新規の方は健康保険証）、
認印
- 予約・☎／健康福祉課福祉係 ☎72-5884

ひきこもり相談会

ひきこもりに関する相談会を行います。ご自身のことでも、ご家族のことでも構いません。ご本人の不安・焦り等について、また、ご家族との関わりを伺いながら対応方法などを一緒に考えます。お気軽にご相談ください。

- ※相談された方の秘密は守られます。
- 日時／11月17日(金) 午後1時30分～3時30分
 - 場所／防災センター
 - 相談員／多機能福祉施設こもれび 佐藤 深喜氏
 - 費用／無料
 - ☎／相談を希望される方は、事前に電話予約をお願いします。
 - ☎／健康福祉課健康支援係（防災センター内）
☎72-4111

無料カウンセリング

- 日時／11月5日(日) ①午後1時30分～
②午後2時40分～
③午後3時50分～
- 場所／鶴岡市 第三学区コミセン
- 内容／悩みごとを個別に相談（1人50分で3名まで）
- 相談員／心理カウンセラー
- その他／詳細は、庄内こころ塾のホームページをご覧ください
- ☎・☎／庄内こころ塾 ☎090-6689-2050

11月は「過労死等防止啓発月間」です

山形労働局では、「過労死等防止対策推進シンポジウム」を開催するほか、「過重労働解消キャンペーン」として、長時間労働の是正や賃金不払残業などの解消に向けた重点的な監督指導や、一般の方からの労働に関する相談を無料で受け付ける「過重労働解消相談ダイヤル」などを実施します。詳細はホームページをご覧ください。

- ☎／山形労働局労働基準部監督課
☎023-624-8222



鉄道コレクションを展示します!

鉄道模型ジオラマや鉄道模型、懐かしい鉄道関連品を展示します。ぜひ、ご家族でお越しください。

- 日時/12月2日(土)~3日(日) 午前10時~午後4時30分
- 場所/イオンモール三川店 イベントホールけやきコート
- 圃/庄内地区羽越新幹線整備
実現同盟会(庄内総合支庁内)
- ☎0235-66-5689
FAX:0235-66-3199



▲詳細はこちら

小規模保育園 はぐの家 はぐくみFamily(はぐふあみ)

開園から4年目を迎えた小規模保育園「はぐの家」です。「はぐの家」では、0・1・2歳児のお子さんを対象に少人数での保育を行っています。園見学や育児相談を兼ねて、お気軽にご来園ください。

- 日時/土曜日(祝日除く) 午後1時~2時
11月11日、25日、12月2日、16日
- 場所/小規模保育園 はぐの家
- 対象/出産予定の方・入園前(0・1・2歳児)のお子さん及びご家族の方
- 内容/育児相談・園見学
- 費用/無料 ●持ち物/特になし
- 定員/1日2組(予約制)
- 申込締切/参加希望の方は、3日前まで下記問い合わせ先までお申し込みください。
※感染症などの状況により中止となる場合があります。
- 圃/小規模保育園 はぐの家
〒999-8301 遊佐町遊佐字丸の内134番
☎31-8484 FAX:31-8485



はぐの家

小型特殊自動車には必ずナンバープレートを!!

小型特殊自動車は公道を走行しない場合でも、所有していればナンバー登録が必要です。

- 小型特殊自動車とは?
トラクタやフォークリフトのように人が乗って作業を行う車両で、一定の要件(大きさや最高速度)を満たすもの。「農耕用」と「その他」に分かれます。
 - ・「農耕用」の要件は、最高速度が35km/h未満(例)農耕トラクタ、コンバイン、田植機等
 - ・「その他」の要件は、長さ4.7m以下、幅1.7m以下、高さ2.8m以下、最高速度15km/h以下(すべてを満たしていること)(例)フォークリフト、ショベルローダ、タイヤローラ等
- 小型特殊自動車ナンバー登録に必要なもの
 - ・身分証明書(マイナンバーカード、免許証等)
 - ・車両の詳細が分かるもの(車台番号、メーカー名、車種等)
- 軽自動車税(種別割)年税額
 - ・農耕用…2,400円
 - ・その他…5,900円
 ※毎年4月1日現在の所有者に課税されます。
- その他/車体を買換えたときは、ナンバープレートの返納手続きと同時に新たにナンバープレートの交付を受ける必要があります。
- 圃/軽自動車税について・・・町民課課税係 ☎72-5876
ナンバー登録について・・・町民課町民係 ☎72-5885

庄内地域合同・結婚相談会

- 日時/12月3日(日) 午前10時~午後4時
- 場所/イオンモール三川1階 いちまるコート
- 内容/結婚に関する各種相談受付・やまがたハッピーサポートセンターによるAIマッチングシステム紹介
- 費用/無料
- 圃/事前申込不要
- 圃/企画課定住促進係 ☎28-8257

エイズ(HIV)終日検査(無料・匿名検査)

- 日時/11月28日(火) 午前9時20分~午後6時40分
※HIVに加え、梅毒・クラミジア・B型肝炎・C型肝炎の検査も可能です
- 場所/庄内総合支庁 東庁舎(庄内保健所)2階健康相談室
- 申込方法/電話での事前予約が11月24日(金)まで必要です。性別・年齢をお伝えください。
電話は月曜から金曜(祝祭日除く)の午前8時30分から午後5時15分までをお願いします。
- 結果の告知/検査後、約1時間で結果をお知らせします。
※検査の都合上、HIV以外は2週間後以降の結果告知となります。
- 圃・圃/山形県庄内総合支庁 保健福祉環境部(山形県庄内保健所) ☎0235-66-4920
毎年12月1日は、エイズ・HIVに関心を持ち、HIV検査の浸透・普及を図る「世界エイズデー」です。
心配なことがありましたら、悩まずエイズ(HIV)検査を受けましょう。
なお、毎週火曜日は午前9時20分から11時30分まで通常検査を行っています。電話での事前予約が必要です。

遊佐パーキングエリアタウン(道の駅鳥海移転整備)事業建築基本設計委託業務公募型プロポーザル公開プレゼンテーション開催

- 道の駅鳥海移転整備の建築設計事業者選定にあたり、設計事務所から提出された提案に対し、説明(プレゼンテーション)と審査委員の質疑(ヒアリング)を公開で行います。
- 日時/11月14日(火) 午前10時~午後2時30分(昼食休憩含む)
 - 会場/役場 議場
 - 内容/提案者1者につき説明20分、質疑応答20分
なお、審査の公平性を保つため、提案者の社名等を伏せて行います。
 - 参加対象/町民に限定します(先着20名)。
 - 申込方法/参加ご希望の方は11月7日(火)まで氏名・住所・連絡先を下記までお申し込みください。
 - 会場内での注意事項
 - ・傍聴される方は質問や発言はできません。
 - ・会場内での写真撮影、録画、録音及び携帯電話の使用はできません。
 - ・上記事項のほか、傍聴の際は係員の指示に従ってください。
 - その他/公開プレゼン終了後に審査委員会(非公開)を開き、最優秀者と優秀者を選定します。審査結果は後日、町ホームページで公表します。
 - 圃・圃/企画課PAT整備推進室 ☎25-5125 FAX:72-3315

労務コンプライアンス・ハラスメント対策を学ぶ研修会

有給休暇取得やパワハラ防止法の義務化、残業時間の制限など、働き方に関する環境は目まぐるしく変化しています。

本研修会では、働きやすい職場環境をつくるために知っておくべき事・取り組むべき事を具体的にわかりやすく説明していきます。(質疑応答時間を含む)

- 日時/12月1日(金) 午後1時30分～4時30分
- 場所/ゆざっとプラザ2階 会議室(JR遊佐駅2階)
- 講師/ドリームサポート株式会社
代表取締役 安中 繁氏(特定社会保険労務士)

●内容

- ①ハラスメントのない働きやすい職場環境を作るには
 - ・ハラスメントの現状と企業に与える影響
 - ・発生してしまった場合の対応方法
 - ・予防に向けた対策のポイント など
 - ②今のままの働き方で大丈夫? 管理者として求められる考え方
 - ・働き方に関する最新情報
 - ・働き方のセーフ orアウト
 - ・管理者に求められる労務管理の考え方とポイント など
- 主催・後援/遊佐町商工会・遊佐町
 - 定員/20名程度 ●受講料/無料
 - 申込締切/11月24日(金)
 - 申・問/遊佐町商工会 ☎72-4422

広域情報 コーナー ほんこたんな

酒田市美術館特別展 酒田

画業50周年一瞬間の“煌めき”中島潔 令和の心を女性に描く

ノスタルジックな童画で知られる中島潔の画業を辿る展覧会。近年、新しいテーマとして「女性画」を描いています。本展覧会では新作「酒田舞娘」を本邦初公開で展示します。

- 期間/11月18日(土)～令和6年1月21日(日)
- 開館時間/午前9時～午後5時(最終入館は午後4時30分)
- 休館日/12月から月曜日(祝日の場合は翌日)、12月29日(金)～1月3日(水)
- 観覧料/一般1,200円、高校生600円、中学生以下無料
- 問/酒田市美術館 ☎31-0095

カートソレイユ最上川へ遊びに出かけよう!! 庄内

- 期間中は町外の方もお得な町民料金でご利用いただけます。
- 期間/11月3日(金・祝)～27日(月) 午前9時～午後4時
 - ※定休日は火・水・木曜日(祝日除く)
 - 対象カート/スポーツカート、レジャーカート
 - その他/ご利用時に町内在住者であることを証明できるものをご持参ください
 - 問/カートソレイユ最上川 ☎42-2282

ふじしま秋まつり 鶴岡

- 日時/11月12日(日) 午前10時～午後2時
- 場所/藤島体育館
- 内容/鶴岡ごはん日本一(お米コンテスト決勝大会)、芋煮・おにぎりの販売、餅つき・米おこしふるまい、直売コーナー、グラウンドゴルフ大会、菓細工づくり体験、ステージイベント、米俵投げ大会、出店等
- 問/ふじしま観光協会 ☎0235-64-2229
藤島庁舎産業建設課 ☎0235-64-5811

2023年漁業センサスにご協力をお願いします

農林水産省は、11月1日現在(流通加工調査は令和6年1月1日現在)で「2023年漁業センサス」を実施します。

「漁業センサス」は、日本漁業の生産構造、就業構造を明らかにするとともに、漁村、水産物流通・加工業などの漁業をとりまく実態と変化を総合的に把握することを目的に、統計法に基づいて5年ごとに行う大規模な調査です。

調査員が訪問し調査票をお届けしますので、ご回答をお願いします。なお、スマートフォン等を利用したオンラインでの回答も可能です。

「漁業センサス」は、漁業の現状を知り将来を考えるための大切な調査です。ご協力をお願いします。

- 問/総務課ICT推進室 ☎72-5893



11月 酒田港への国際クルーズ船の寄港予定

11月に、国際クルーズ船が2回、酒田港北港地区古湊ふ頭に寄港予定です。11月の天候等を踏まえて、ふ頭内は一般開放しないため、関係者以外の上場はできません。なお、船を見学できる最寄りの場所は、酒田北港緑地展望台がごさいます。お車でお越しの際は、酒田北港緑地公園駐車場をご利用ください。

寄港日	船名	入港時間	出港時間
11月3日(金・祝)	ダイヤモンド・プリンセス	午前7時	午後5時
11月21日(火)	ダイヤモンド・プリンセス	午前7時	午後5時

※時間については、予告なく変更となる場合があります。

天候などの理由により寄港が中止となった場合は、「庄内観光コンベンション協会」ホームページ及び「酒田市」ホームページに情報を掲載します。



▲庄内観光コンベンション協会 ホームページ



▲酒田市ホームページ

- 問/“プロスパーポートさかた”ポートセールス協議会 ☎023-630-2701

藤島歴史公園「Hisu花」 藤島イルミネーション2023 鶴岡

- 期間/11月3日(金・祝)～令和6年1月8日(月・祝) 午後4時30分～9時30分
- 場所/藤島歴史公園「Hisu花」
- 内容/庄内最大規模を誇る約15万個の電球によるイルミネーション
- その他/初日は「Hisu花 de ないと2023」(午後3時～8時)を開催
- 問/鶴岡市藤島庁舎総務企画課 ☎0235-64-5813

お知らせ

空き家相談窓口

空き家に関するご相談、ご依頼等お気軽にお問い合わせください。お近くの相談員が対応します。

受付時間

午前10時～午後4時(平日のみ)

☎ 023-665-0100

形県本部

こもれび10周年記念 【中村哲映画上映会】

日時／11月23日(木・祝)

午前10時～正午

場所／東北公益文科大学 公益

研修センター 1階中研修室

内容／映画上映会『医師・中村

哲の仕事・働くということ』

こもれび10周年記念

入場料／500円

☎ 28-8255

FAX 26-6672

E-mail sakata@roukyou.gr.jp

がんサロン「クローバー」

がん患者の皆さんとそのご家族が、お互い情報交換したり、話を聞きながら何でも話したりできるひとときです。ピア(仲間)とがん相談員が、お待ちしております。

日時／11月22日(水)

午後1時30分～3時30分

場所／庄内検診センター(酒田

市東町一丁目23番地1)

対象者／がん体験者とそのご家族

☎ やまがた健康推進機構 庄

内検診センター
☎ 26-1882

町民ウォーク

高瀬・西浜探訪コース

高瀬まちづくりセンターを基点に、秋の高瀬八景、日本海を眺めはるか遠くに飛鳥を望むコースです。

日時／11月5日(日)

集合 午前8時30分

集合場所

高瀬まちづくりセンター

持ち物／水筒(飲物)、雨具(小

雨決行のため)、マスク

コース／8km(小雨決行)

主催／高瀬まちづくりの会

共催／鳥海ウォーキングクラブ

☎ 090-12368-6695

吹浦駅からハイキング

「めじかの故郷」探訪!

縄文文化を伝える

「小山崎遺跡」と「鮭の遡上

風景を楽しみ歩くコース

JR東日本の駅からのハイキングイベントで、遊佐鳥海観光協会、鳥海ウォーキングクラブ共同企画によるウォーキング観光イベントです。

日時／11月19日(日)

受付時間 午前8時～8時30分

集合場所／JR吹浦駅

募集人員／10名

コース／10キロ

参加申込／JR東日本ホーム

ページ「駅からハイキング」から

予約申し込み

☎ 090-4962-8287

酒田地区消防音楽隊

火災予防ふれあいコンサート

日時／11月26日(日) 午後1時30分開演(午後1時からご入場いただけます)

場所／公益研修センターホール

(東北公益文科大学キャンパス内)

対象／どなたでも

内容／「ツバメ」、「オーバーザ

レインボー」などの演奏や映像

による演出、消防業務や火災予

防に関する講話など

入場料／無料

※席に限りがございます。席が

無くなり次第入場をご遠慮い

ただく場合がございますので

予めご了承ください。

☎ 31-7148

☎ 31-7148

福祉のしごと就職フェア(酒田)

日時／11月22日(水) 午後1時～

3時(受付開始 午後0時30分)

場所／酒田勤労者福祉センター

(酒田市緑町19-10)

入場料／無料

参加者／就職や転職を考えてい

る方、福祉の仕事に興味のある

方など、どなたでも参加可能

です。(履歴書・事前申込不要、

服装自由、雇用保険の求職活動

対象)

内容／一般社団法人K A i G O

P R i D E アンバサダー(現役

介護職員)による講話

酒田市・庄内町・遊佐町の福祉

事業所20社との個別面談会、各

種相談コーナー

その他／3社以上面談した方に

はお菓子をプレゼント(先着20名)

☎ 27-3111

☎ 27-3111

県福祉人材センター

☎ 023-633-7739

指名手配被疑者の

検挙にご協力を!

令和5年8月末現在、全国の警察から指名手配されている被疑者は、警察庁指定の重要指名手配被疑者を含め、約540人に入っています。

これらの被疑者は、殺人、強盗等の凶悪事件のほか、暴行、傷害、窃盗、詐欺、横領等の事件で指名手配されて住所不明となっていて、再び犯行を行う恐れがあります。

警察では、特に11月中に全国警察の総力を挙げて追跡捜査を行うこととし、これら被疑者の早期検挙に取り組んでいるところです。

指名手配被疑者の発見には、遊佐町の皆さまのご協力がぜひとも必要です。

指名手配被疑者によく似た人を見掛けたなど、どんなわずかな情報でも結構ですので、酒田警察署まで通報していただくようお願いいたします。

☎ 23-0110

犯罪被害者支援

県民のつどい2023

日時／11月16日(木) 午後1時30

分～4時(開場 午後1時)

雇用の広場

社会福祉法人 遊佐町社会福祉協議会	
指定居宅介護支援事業所 介護支援専門員(正職員)募集	
職種・人数	介護支援専門員 1名
業務内容	勤務時間 午前8時30分～午後5時15分(昼食休憩1時間) ケアプラン作成などのケアマネージャー業務 給付管理、訪問調整など要介護者が自立してサポートできるように必要なサポートをします。
雇用形態	雇用形態 正職員
	試用期間 採用日から6カ月間
就業場所	遊佐町遊佐字田子1番地 遊佐町総合福祉センター
賃金・待遇	月給 職員就業規則による
	その他手当 通勤手当
	賞与 期末・勤勉手当(6月・12月支給) 年間4.4カ月分
	退職金制度 加入(山形県社会福祉振興会)
加入保険	雇用保険、労災保険、厚生年金、健康保険
応募条件	年齢 60歳まで(定年が60歳のため)
	学歴 高卒程度
	必要な資格 経歴等 普通自動車免許・介護支援専門員 ※主任介護支援専門員があれば尚可
採用試験	応募書類 履歴書(写真添付)
	応募期間 遊佐町総合福祉センターまで持参又は郵送してください。 午前8時30分～午後5時15分(土・日・祝は除く) (採用が決まり次第募集を終了します)
	選考方法 第1次:書類選考 ※第1次試験合格者へ第2次試験の日時を連絡します。 第2次:面接試験
	会場 遊佐町遊佐字田子1番地 遊佐町総合福祉センター
結果通知	10日程度で郵送にて通知致します。
書類提出先 ☎	社会福祉法人 遊佐町社会福祉協議会 総務係人事担当 〒999-8301 遊佐町遊佐字田子1番地 ☎72-4715

▼場所／山形国際交流プラザ
ビッグウイング2階 大会議室

▼内容

- ・第一部 オープニングセレモニー
- ・第二部 山形大学生による「模擬裁判(性犯罪事件を例に)」の紹介
- ・第三部 基調講演

▼演題 「想いと願い」

▼講師 京都アニメーション放火殺人事件被害者御遺族 渡邊達子様、渡邊 勇様

▼その他／入場は無料です。どなたでもご入場できます。参加希望者の方は、左記までご連絡ください。

▼☎／(公社)やまがた被害者支援センター
023164213571

日本生命保険相互会社 遊佐営業部

募集職種	保険営業(ニッセイトータルパートナー)
資格	原則採用時満54歳未満(職務経験不問)
勤務時間	午前9時～午後5時(休憩60分)
交通費	通勤交通費補助支給(月額5万まで)
賞与	年2回支給
休日	週休2日制、年末年始
休暇	有給休暇、夏季休暇
福利厚生	健康保険、厚生年金保険、労災保険、雇用保険、退職手当、退職年金制度、育児休業制度、介護休業制度
☎	日本生命保険相互会社 遊佐営業部 (遊佐町遊佐字鶴田53-8) ☎72-2475

土門医院

募集職種	看護職(正職員)
就業時間	午前8時30分～午後6時(休憩時間120分)
休日	日、祝、木曜午後と土曜午後
休暇	年末年始12月30日～1月3日 年次有給休暇 6ヶ月継続勤務した場合20日
給与	委細面談、20日締切、25日支払、通勤手当、職務手当、育児手当、昇給4月、賞与2回
待遇	厚生年金、健康保険、厚生基金、雇用保険、退職金あり、制服貸与、健康診断
年齢	不問
選考方法	履歴書を参考に面接にて
☎	土門医院(遊佐町庄泉字開元65) ☎090-8928-8751

会場見学相談会【要予約】 11月23日(木・祝) 10:00～12:00

- ◆ご葬儀会場、お斎会場、控室など館内の施設をご案内いたします。
- ◆ご葬儀についてご相談させていただき、無料でお見積りも承ります。
- ◆前日までご予約いただいた方へオリジナルスイーツとお飲み物をご用意しております。
- ◆イベントご来場のうえ、アークベル会員にご入会いただいた方に焼菓子のプレゼントがございます。

セレモニーホール遊佐
遊佐町遊佐字川端6番地 ☎0120-247633



生涯学習カレンダー

11月

生涯学習センター
☎72-2236

日曜日	時間	事項
3	金・祝	文化の日 8:00~ 遊佐町こばえちや駅伝競走大会 (町内) 13:30~ 遊'sスラックライン体験会 (町体)
5	日	9:00~ 第42回親子卓球大会兼第50回少年卓球大会 (町体)
7	火	町民体育館一般開放日
8	水	13:30~15:00 [芸術祭]「第31回あぼん親睦の集い(清流会)」(あぼん西浜)
11	土	9:00~16:00 少年議会プレゼンツ~伝統を体験できるイベント(生涯学習センター)
12	日	8:30~ 第47回山形県ミニバスケットボール交歓大会 酒田飽海地区予選会(町体) 18日、19日
	日	9:00~17:00 [芸術祭] 展示部門 ~19日(日)正午まで(生涯学習センター) 13:00~15:00 [芸術祭]「唄って踊って笑いまショー(杉沢民謡会)」(生涯学習センター)
18	土	13:30~16:00 [芸術祭]「遊佐町短歌大会(遊佐町短歌会)」(生涯学習センター)
19	日	13:30~15:00 [芸術祭]「第11回YUZAギターアカデミーフラメンコギターコンサート」(生涯学習センター)
21	火	町民体育館一般開放日
25	土	13:30~ 遊佐町スポーツ少年団交流大会
26	日	8:30~ 西遊佐地区スポーツ大会(町体)
	日	12:30~15:00 [芸術祭]「YKカラオケ愛好会 歌と踊りのバラエティーショー」(生涯学習センター)
	日	13:00~16:00 ゆげエブリワーズ・カレッジ「木工細工教室」(生涯学習センター)

町体休館日 11月13日(月)・27日(月)

トレーニングルーム相談日

町民体育館 11月1日(水)・8日(水)・18日(土) 18:30~19:30

農業者トレーニングセンター 11月22日(水) 18:30~19:30

※参加希望の方は、18:20まで町民体育館2階事務室で受付を済ませてください。

学びの広場

休館日のご案内

旧青山本邸 ☎75-3145
6日(月)・13日(月)
20日(月)・27日(月)

町民体育館 ☎72-5454
13日(月)・27日(月)

総合福祉センター ☎72-4715
土日・祝日はお休みです。
※介護保険の事務所は営業しています。

あぼん西浜 ☎77-3333
13日(月)・27日(月)

まち協インフォメーション

吹浦 探せ! 十六羅漢像!

10月9日、吹浦地区の小学生を対象にした事業『ふくら探検隊』で十六羅漢探検を行いました。案内してくれたのはジオガイドの畠中裕之さん。

十六羅漢像は実は全部で23体あることや、その理由も分かりやすく説明してもらい、地図を見ながらいざ羅漢像探しへ!奥の方は道が険しくなるため当初は途中で引き返す予定でしたが、子供達から「最後まで行きたい!」との声上がり、急遽コース変更して希望者は岩場を乗り越えながら全羅漢像を制覇!大人でも全ての羅漢像を現場で見たことのある人はなかなかいないのではないのでしょうか!?

その後、出羽二見、海禅寺を歩き、最後は各羅漢賞のお菓子袋をもらって笑顔で解散となりました。

● 圃/吹浦地区まちづくり協議会 ☎77-2503



文芸遊佐

*今月は俳句です。

俳句 芦の花俳句会

黄落期焼きたてパンの匂ひ立つ 樋口 信義

鳥海山の峰きはやかに秋の暮 舟越とみ子

鮭を打つ棒に瞬時も迷ひなし 青葉 信子

目の手術終へて鮮明菊の花 石垣シヅ子

釣糸を垂らす岸壁日向ぼこ 伊藤 和子

草紅葉にぎはふ参道札参り 丸藤百合子

瓦師の声よく通り天高し 小松 恵子

野に山にまだら模様草紅葉 齋藤弥志夫

棲むものをすべて抱きて山眠る 齋藤 律子

夜なべして母の手さばき思ひ出す 佐藤久美子

浅き瀬をしなりて跳ねる戻り鮭 佐藤ひとみ

狭霧濃し緋色の屋根の天主堂 菅原 俊子

田を海と見れば漁火秋ともし 鈴木 陽子

大き波寄せくるやうに白鳥来 畠中 英子

*来月号の掲載は短歌となります。
ご投稿お待ちしております。

図書館だより



◎町立図書館 11月利用案内

平日 午前9時～午後6時
土日祝 午前9時～午後5時
休館日 7日(火)・21日(火)

☎72-5300 FAX 72-5301
https://yuzamachi-yamagata.or.jp/



遊佐町 こども川柳展

11月3日(金)～11月30日(木)
町立図書館 視聴覚講座室

毎日のいろんな気持ちを十七音にこめました。
小学生から募集した川柳作品を展示します。

川柳教室・表彰式

11月18日(土)午後2時から 視聴覚講座室

入賞した方へ賞状と記念品の贈呈を行います。
川柳の先生がわかりやすく教えてくれる
川柳教室も開催します。

海のとしょかん・山のとしょかん 1周年記念 特別イベント

山のとしょかんに
紙芝居師よねさんがやってきました
ミニ古本市も同時開催します

日時: 11月19日(日)午前10時から

場所: **さんゆう** TEL72-4500

問合 参加無料・申込不要

主催: 遊佐町総合交流促進施設株式会社

※開催場所にご注意下さい※

イベント

- ◆わくわくらんど (0～3歳向けおはなし会)
【子どもセンターにて】 11月10日(金)10時30分～
- ◆まほうのじゅうたん・おはなし会 (素語り)
【町立図書館にて】 11月11日(土)10時30分～
- ◆おはなしわーど (子ども向け映画会)
【町立図書館にて】 11月25日(土)10時30分～

テーマ展示

【第2展示コーナー】山形県図書館大賞2023

【大人も読みたい絵本】

【第3展示コーナー】前半: 麺、食べよう! (麺の本)

後半: メリークリスマス

【玄関ショーケース】あなたにこの本 (図書館員おすすめの本)

展示される本の内容は、webでも見ることができます

遊佐町立図書館で検索→【本を探す】→【図書館おすすめ】のページへどうぞ♪

状況に応じて、開館時間や提供できるサービスやイベント内容が変更になる場合がございます
随時公式サイト上でお知らせいたしますので、webもしくはお電話などをご確認くださいませようお願いします

エコすまいる通信 広報板



【今月のテーマ】

不法投棄はしない・させない・許さない

山形県では、10月を不法投棄防止強化月間とし、不法投棄の未然防止に集中的に取り組んでいます。遊佐町も、県、警察との合同パトロール、不法投棄監視人による集中パトロールを実施しました。

- 不法投棄をした者は、法律違反となり5年以下の懲役若しくは1,000万円以下の罰金が処されます。不法投棄を見つけたら警察又は地域生活課までご連絡ください。



(地権者の方へのお願い)

不法投棄されるゴミは、管理が行き届いていない場所に捨てられる傾向があります。**私有地に不法投棄された場合、所有者あるいは管理者が自らの責任で適切に処理することになります。**土地の所有者や管理をされる方は、不法投棄されないよう、より一層の適切な管理をお願いします。

- 問/地域生活課環境係 ☎72-5881

9月の家庭ごみの収集量

(単位:t)

ごみの種類	5年度(A)	4年度(B)	増減(A-B)
もやすごみ	195.56	214.08	△ 18.52
資源ごみ	14.74	13.05	1.69
埋立ごみ	3.66	4.61	△ 0.95
ペットボトル	5.06	3.59	1.47
水銀ごみ	0.91	0.79	0.12

※ごみの量は、酒田地区広域行政組合に搬入している量です

●健康福祉課健康支援係
☎72-4111(平日8:30~17:15)

●庄内保健所地域保険福祉係
☎0235-66-4931(平日8:30~17:15)

●山形いのちの電話
☎023-646-4343(13:00~22:00年中無休)

「音楽とともに子育てを♪」

特定非営利活動法人
小規模保育事業所はぐの家 保育士 菅原 さくら

秋になり、大好きな先生や友達と、自分の気持ちを素直に表現する子ども達。朝の会でピアノを弾き始めると、その反応はとても豊か。自然と体が動きだし、リズムに乗ったり歌ったりと様々です。

はぐの家には、ウッドデッキから芝生・砂場へと広がる外スペースがあります。耳をすませば虫の声が聞こえ、見上げればとんぼが楽しそうに飛んでいます。見つけると一目散に追いかけていく子ども達。先生とともに、とんぼのめがねを口ずさみ、じっくり観察。

虫の声が聞こえれば、その音に耳を傾け「ああおもしろい虫のこえ〜♪」と虫へのイメージを膨らませていきます。外遊びが心地よい季節。子どもと一緒に声を合わせて歌えば心も体も温かくなつて、遊びがもっと楽しくなることでしょう。

音楽はふれあい遊びにとってもおすすめです。中でもわらべうたは、親子の思いをやりとりするのにぴったり。歌に合わせて相手の動きを真似したり、ぬくもりの中で愛情をもって触ったり、自分を受け入れてもらっている安心感を通して自己肯定感も育まれていきます。

たくさんの方に音に囲まれた中で、ふと耳をすませば様々な音が聴こえてきます。一歳の子どもが、ぱつと窓の方を振り向く姿に「どうしたの?」と声をかけると「カンカンって音するね。」と。微かな踏切の音に気付き「電車は何色かな。」「貨物列車かな。」と会話が弾んでいきました。目まぐるしく過ぎる日々の中で、ちよつと一息ついた時、少しだけ耳を傾けると、今まで気付けなかった新たな発見が得られるかもしれません。

時代とともに言葉は日々変化していますが、昔から伝わる歌曲は今でも色あせることなく残っています。気付くと、子どもは大好きな歌や季節の歌を口ずさんでいることがよくあります。そんな時、一緒に歌ってみたり、曲に合わせて動いたりしてみてください。音楽を通して絆を深め、思いをともにすることが出来ます。お気に入りの音楽にのせて、家族で楽しい時間を過ごしましょう。耳をすませば、今日も外では虫たちが賑やかに音楽会を開いていますよ。



11月の各種相談

- 行政相談【蕨岡まちづくりセンター 会議室 午後1時~3時】
15(水) 相談員/佐藤 正子・高橋 善之
●問/総務課総務係 ☎72-3311

健康カレンダー

期日	事業名	対象
11/ 8(水)	9~10か月児育児相談	令和5年1月~2月生まれの方
11/ 14(火)	1歳6か月児健診	令和4年3月~4月生まれの方
11/ 21(火)	2歳6か月児歯科健診	令和2年12月~令和3年2月生まれの方
12/ 8(金)	3歳児健診	令和2年6月~7月生まれの方

- * 幼児の健診においての際は歯みがきをすませ、歯ブラシをご持参ください。
- * 受付時間等の詳細は個別の案内を参照してください。
- * 状況により健診日変更になる場合があります。
- * 母子健康手帳の交付について
 - ・母子健康手帳は妊娠11週までに交付を受けましょう。
 - ・母子健康手帳の交付(妊娠届)は、毎週月曜日13時30分~15時に行います。
 - ・月曜日に都合がつかない方は、事前にお電話をください。
 - ・マイナンバーがわかるもの(マイナンバーカードまたは通知カード)、運転免許証をお持ちください。
 - ・出産応援給付金の申請のために、振込先口座が確認できる書類(通帳又はキャッシュカード)をお持ちください。
- 問/健康福祉課健康支援係(防災センター内) ☎72-4111

包括支援センターだより

予防しましょう! 感染症

高齢者は抵抗力が弱い為、さまざまな感染症にかかりやすい傾向があります。日頃の予防や早期発見、早期治療が重要となる特に気をつけたい主な感染症を紹介します。

- 流行しやすい感染症
 - 新型コロナウイルス感染症
 - インフルエンザ
 - ノロウイルス感染症

- 予防のポイント
 - マスクの着用
 - 手洗い、うがい
 - 歯磨きなど(口腔ケア)
 - 換気、消毒など
 - 栄養、睡眠、運動
 - ワクチン接種



自分を守る、みんなを守るために
感染症予防を行いましょう

- 問/地域包括支援センターゆうすい ☎71-2130

遊佐町の人口

計 / 12,572 (-34)
 男 / 6,012 (-19)
 女 / 6,560 (-15)
 世帯数 / 4,913 (- 8)
 ※9月末現在()は前月比

お誕生おめでとう

9. 4 三浦 叶^あちゃん 駅前一区
 (快・梨奈)

9. 8 吉川 明^{あずみ}澄ちゃん 宿町五
 (卓朗・葵)

ご冥福をお祈りします

- 9. 2 三浦 正子 (90) 十日町
- 9. 2 池田 幸男 (95) 上吉出
- 9. 3 渋谷 恵市 (82) 十日町
- 9. 5 今野 ユキ子 (94) 増穂
- 9. 6 碓谷 貞一 (88) 菅野下
- 9. 8 池田 こそじ (93) 上大内
- 9. 8 大谷 政雄 (84) 駅前二区
- 9. 10 菅原 幸輝 (80) 北目
- 9. 11 佐藤 勝幸 (60) 下藤崎二
- 9. 13 佐藤 トメ子 (90) 下大内
- 9. 13 村上 貞子 (91) 下藤崎一
- 9. 14 佐藤 敏夫 (78) 青塚
- 9. 14 佐藤 保雄 (76) 横町三
- 9. 16 高橋 ヒロ子 (78) 横町一
- 9. 16 津田 徳太郎 (94) 和田
- 9. 17 渋谷 晃子 (93) 広野
- 9. 18 池田 光美 (83) 十里塚
- 9. 18 齋藤 勇雄 (78) 石淵
- 9. 18 佐藤 厚一 (76) 江地
- 9. 21 門脇 とめ (97) 平津
- 9. 24 佐藤 らんこ (90) 袋地
- 9. 26 今野 勝子 (95) 金俣
- 9. 28 奥山 繁 (77) 五日町

9月1日～9月30日までの分

※ご家族等から広報掲載の承諾を
 いただいた方のみ掲載しています

保育園 問・申込先

◎遊佐保育園 ☎72-2248 ◎藤崎保育園 ☎76-2008 ◎吹浦保育園 ☎77-2031
 ◎子どもセンター ☎72-5858 ◎子育て支援センター(子どもセンター内) ☎72-2809
 育児相談(電話・面接) 毎週月曜日～土曜日 9:00～17:00

子どもセンター 開館時間 9:00～17:00 (16:45お片付け)

※12/29～1/3の年末年始休館を除く全日

未就学児、小学生のお子さんとその家族の皆さんであればどなたでもご利用できます。
 未就学児のお子さんは、必ず保護者の付き添いのもと危険のないように遊ばせて下さるようお願い致します。

*各事業の詳細は支援センター発行の「わくわくめーる」でお知らせしています。
 遊佐町のホームページでも閲覧できます。



詳細はこちら

すこやか育児相談

日	曜日	事業	時間	場所	内容	申込締切
7	火	すこやか 育児相談会	① 9:30～ ② 10:30～	防災 センター	家庭相談員の先生と育児相談をすることが出来ます。完全予約制です。	健康支援係 ☎72-4111

すくすくクラブ

日	曜日	事業	時間	場所	内容	申込締切
7	火	お花手形 足形アート	10:00～ 10:45	子ども センター 集会室	「すくすくクラブ」はサークル活動です。今月は親子でお花手形足形アートをします。	メンバーは 随時募集して おります。

センター事業

日	曜日	事業	時間	場所	内容	申込締切
8	水	親子で エクササイズ	10:00～ 10:45	子ども センター 集会室	ごつと助産院の後藤敬子先生と一緒に、親子で体を動かして遊びながらエクササイズを楽しみましょう。持ち物:飲み物、汗拭きタオル、動きやすい服装 参加者は9:50までお集まりください。	10/23(月)～ 11/6(月) 子育て 支援センター 未就園児の親子 先着8組

あそびの広場「つくってみよう」

日	曜日	事業	時間	場所	内容	申込締切
9 10	木 金	バスを作って あそぼう!	10:00～ 11:00	子ども センター 集会室	お家の人と一緒に家で遊べるかっこいいバスを作りましょう。	申込不要 材料が なくなり次第 終了となります 先着10組

あそびの広場「みんなであそぼう!」

日	曜日	事業	時間	場所	内容	申込締切
15	水	ふれあい あそび & 素材あそび	10:00～ 10:45	子ども センター 集会室	ふれあいあそびをしたり、身近な素材を使って親子で楽しく遊びましょう。 参加者は9:50までお集まりください。	11/1(水)～ 11/14(火) 子育て 支援センター 未就園児の親子 先着10組

0・1広場

日	曜日	事業	時間	場所	内容	申込締切
17	金	0・1広場	9:30～ 11:30	子ども センター 集会室	身体測定、離乳食相談もできます。 母子手帳とフェイスタオルをお持ちください。また、今年度も助産師さんによる母乳、ミルク相談も行っています。個別のおっぱいケアをご希望の方は事前に予約が必要となります。	おっぱいケア のみ要予約 (2名様まで) 申込:健康支援係 ☎72-4111

らくらく育児講座

日	曜日	事業	時間	場所	内容	申込締切
22	水	離乳食講座	9:45～ 11:00	子ども センター 調理室 集会室	遊佐町の管理栄養士と一緒に、離乳食の始め方や進め方など困っていることを解決しましょう。 対象/現在離乳食を開始しているまたは、これから始める予定の生後4か月～10か月の未就園児の親子 持ち物/エプロン、三角巾 参加者は9:30までお集まりください。	11/1(水)～ 11/15(水) 子育て 支援センター 生後4か月～ 10か月の 未就園児の親子 先着4組

12月のセンター事業

日	曜日	事業	時間	場所	内容	申込締切
9	土	親子で簡単 おいしい 幼児食	9:30～ 11:00	子ども センター 集会室 調理室	遊佐町の管理栄養士と一緒に、幼児食の進め方やメニューなど困っていることを解決しましょう。 対象/1～2歳児の親子 持ち物/エプロン、三角巾 参加者は9:20までお集まりください。	11/20(月)～ 12/4(月) 子育て 支援センター 1～2歳児の親子 先着4組

◎令和5年度より、のびのび広場で行っていた2歳以上の身体測定は期日を設けず、事業のない平日の午前中に行います。

◎わくわくらんどは11月10日(金)10時半頃から始まります。何をするかはお楽しみに!

※各事業の内容は毎月ゆげ広報でお知らせしますが、日程等が変更になる場合もありますので、ご了承ください。



**おえかき
だいすき!**

吹浦保育園 布倉
まつなみ さな
松並 沙凧ちゃん
(5歳)

父：三男さん
母：悠起子さん

掲載した絵は役場議場前展示スペースに展示しています。

**みんなでバーベキュー
たのしいね**

わが家のめんご



父：康介さん 母：裕美さん

佐々木 琉夏くん(3歳)

佐々木 琉斐くん(5歳)

**これから元気に
笑顔ですごそうね!**

上大内

Deco **でこの星** Vol.35 *Let us introduce Deco's Star!*

山形県のおでこに位置する遊佐町。町には老若男女問わずきらっと光る町民の姿があります。このコーナーではそんな星のような明るさを持った方々を紹介していきます。



「ここは夢を語れる場所」

長登 文一 さん(袋地)
Naganobori Bunichi

長登さんは、遊佐町が水のきれいな場所と知って訪れました。鳥海山を目の前に田んぼの広がる眺めにひとめぼれし、袋地の現在地への移住を即決。

その後、鳥海山麓の美しい景色を多くの方々に見て欲しいとの思いから喫茶店「ギャラリー&ティールーム Sui」をオープン。今年で15年目になります。

長登さんの願い通り、近隣だけでなく全国・国外からもこの山麓を訪れ、眺めを楽しんでもらえるようになってきているそうです。

移住してほどなく、遊佐町が全国規模の「奥の細道鳥海ツーデーマーチ」に積極的に取り組み、当時すでに15回も継続していることを知りました。そこで、鳥海山麓の自然の様子を全国に発信していることや、その催しの実現のために毎年住民の方が集落それぞれに草刈りや道路の整備にあたっていることに感銘を受けました。

自身も店の裏手の杉林を整備することに取り組んでおり、林の中の散策を希望されるお客さまが多いことに力を得ているとのこと。

今後、遊佐町が更に自然を守り・整備・育てていくことに力を注ぎ、町を訪れる人々を癒やす里山になっていくことに日々思いを膨らませ、微力ながら力を尽くしたいと願っているそうです。

「でこの星 出演者募集中」 我こそはという方は企画係までお電話(☎72-4523)ください!



雑感

昨年の今頃、大学時代の友達が山形に遊びに来た際、内陸の紅葉が見たいとリクエストがあり、山形市のもみじ公園を散策しました。ちょうど色づき始めてから最初の土日だったということもあり、テレビ局の取材が来ていました。視線を感じ「まさか」とは思っていましたが、取材を受けることに。アナウンサーのインタビューは物腰が柔らかく、とても参考になるもので、受ける側の気持ちを知ることができました。ちなみに一生懸命語った私の紅葉トークは全カット。顔だけの出演になりました…(笑)。 広報担当 (優)

**表紙の
写真**

遊佐保育園 運動会



9月30日、町民体育館において、遊佐保育園運動会が行われました。表紙は障害物競走の応援の様子です。

当日はけがもなく全員が無事に全競技を終えることができました。参加された皆さんお疲れ様でした。